大正五年正月念三號第三種郵便物認可

民國日報

THE REPUBLICAN DAILY NEWS

電話四千八百六十六號
第四百六十四號
今日三大張售大洋三分
中華民國六年五月十三日(卽舊歷三月廿三日)(星期日)
本報開設在上海棋盤街中市(河南路)第五百另一號
短行五十字起碼第一日每字大洋五厘第二日至第七日每字大洋四厘第八日以後大洋每字二厘五毫多則以十字遞加
付郵票按九五折計算

怨訃不週

謹啓者此次陳先生出殯分送訃聞之際以寓址一時不易調查遺漏實多敬希 諸公原宥爲幸
陳公喪葬事務所公啓

陳公英士出殯路由

由蘇州集義公所出發經白爾路貝勒路霞飛路敏體尼蔭路愛多亞路出黃浦灘至招商局金利源碼頭登舟此聞
陳公喪葬事務所公啓

陳公英士舉殯訃告

前滬軍都督陳公諱其美字英士痛於中華民國五年五月十八日在上海遇害兹定於中華民國六年五月十八日歸葬湖州碧浪湖塋地先於五月十二日在上海法租界打鐵浜蘇州集義公所暦所開弔十三日辰刻八時至九時舉殯前赴湖州謹此計聞
喪葬事務所於十日上午起還入打鐵浜蘇州集義公所賜唁文件及索取紀念徽章均請逕至該處爲盼
孤子祖華 祖餘 兄其業 弟其釆

主喪友人 孫文 唐紹儀 章炳麟 李烈鈞 孫洪伊 胡漢民 朱佩珍 張人傑 王震

商務印書館

奉贈 共和國教科書 新國文教案 新體算術 教科教授書 樣本
函索卽寄 不取分文

瞿鼎彝國醫

家傳八代〇風眼瘍科〇一經診斷〇立起沉疴〇鶴膝癘風〇半身不遂〇麻木酸疼〇醫愈無算〇傳屍癆瘵〇文武痴癲〇神針刺灸〇宿病可痊〇癰疽發背〇消腫拔膿〇多年痔漏〇立奏奇功〇牙槽多日〇漸生腐骨〇不用刀針〇其骨自出〇雲翳白障〇田螺蟹睛〇瞳神反背〇限日光明〇喉風鎖閉〇奄奄待斃〇手法擎拿〇功勝藥劑〇五臟十脹〇黃疸痞塊〇秘製金丹〇登時立散〇
寓上海新世界西跑馬廳對過居仁里一百十號門診十一時至四時過時出診醫金六角出診另例

滬海道尹公署備案 圖畫美術學院函授部招生

本部現蒙滬海道尹公署批准立案各種講義無不精益求精供四方來者研究兹值春假之期特開學額百名無論已學未學均可隨時報名科目甲部分水彩畫油畫水彩像油像乙部分鉛筆鋼筆木炭肖像國粹畫其中靜植動各物風景人物翎毛花卉及名人造像均保名家手筆無不惟妙惟肖如數家珍程度均由淺而深男女各界有志畫學者從速報名入學可也欲索詳章須附郵票三分
上海西門外白雲觀美術圖畫學院函授甲乙部同啓

仁昌永綢緞局遷移廣告 旗盤 一月 日

本號開設上海歷有年所貨色精良價格克己久蒙各界公推近來風尚新異花色日多敝號原址房屋不敷陳列擇於舊歷二月初十日遷至石路中市四馬路北首一雙開間洋式石庫門面內照常交易自遷移日起放盤一月再扣九五附送實洋一元之代價券答酬惠顧諸君之盛意也此佈

上海四馬路中 植權女子公司

五週紀念 推廣國產綢緞 大發盤 (三月初二起)

色鐵機緞每尺八角八〇元花緞裙每條七元八〇二象皮雨衣每件洋五元正
色新花緞每尺六角四〇青紗裙每條三元九〇只杭芝紗每尺一角八分
色綺霞葛每尺八角八〇野機葛裙每條五元六〇新花綿綢每尺一角一分
色野機葛每尺八角八〇新式標裙每條五元八〇文明夕法每尺一角八分半
色實地紗每尺五角六〇白柳條綢每尺三角三〇其餘花色名目繁多不及細載
白文明綢每尺二角七〇白時花綢每尺洋四角〇請臨採購方信言之不謬

招聘各省職員

資格 品行端正遇事勤懇文理粗通人地兩宜者爲合格
辦法 另有簡則〇欲知詳細情形者須附郵票十二分寄事務所卽有本公司一覽奉上空函不覆
地址 第一培植場上海小沙渡路一〇一二號事務所上海哈同路民厚南里一四三二號
原生蘑菰培植公司啓

律師李時蕊白事

本律師服務皖省浮沉於法庭議會及行政衙門者歷有年所癸丑後重理學業從事譯著兼辦新聞雜誌與海內讀者結文字緣兹奉部准在江蘇上海江甯等處行使律師職務聯以探討學術關於法律問題之實際探討倘有以特別繁難訴件及行政訴訟並各種有關法令之文詞稿件見委者法所歡迎上海事務所設孟拉路淡水路三十一號分事務所新北門內審敎場王醫馬弄九十七號

敬贈壹萬元之代價券

本號開設上海三馬路歷有多年出售各機綢緞色鮮艷價目克己早經各界公許毋庸再贅特推廣銷路自丁巳年始計冊每冊五張凡各界無論何日購大洋一元者特代價券一萬元分贈各界每冊洋一元准代價壹元購綢緞一張凡大洋五元以上者附贈代價券一張請駕臨惠顧各界諸君函索代價券郵票二角三分多數推原址班尋外埠請不致誤開明住址並附郵票三角
和綸綢緞莊謹白

請用國貨機器

……切定價尤爲格外克己以副雅意倘蒙軍商各界賜顧請移玉上海二馬路石路東首坐南朝北三百七十九至八十號門牌內接洽可也
李湧昌進記機器廠謹啓

熱心諸君 愛用國貨本行主人 歡迎 廣生行啓

花露水價目
大號每瓶四角
二號每瓶二角半
三號每瓶一角半
四號每瓶一角

雪花膏價目
大瓶四角
小瓶二角
五分

本行電話四千零六十九號

總發行所 上海南京路棋盤街交通路廣生行有限公司披露

柏青氏大藥房

坤純 正經湯

崇治婦人至寶

調經種子 消風活血 平肝補脾 經期前後 赤白帶下 子宮百病 久不孕育 腹痛頭眩 腰膝酸痛 開胃進食

保證書

內拙久患痛經八年不曾生子百治不愈形瘦神疲蒙 貴藥房主人顏伯卿先生敎服正經湯百二十日必有效當照服之兩月經準病除飲食倍進去年秋九月已受妊矣不勝感激今聞 貴藥房開幕敬申鄙誠以表微忱請登各報以告女界同胞順候 台祉
柏青氏大藥房主人有道 愚弟陸子淸鞠躬

總舖設上海棋盤街泗涇路口 總發行英界批發浙江路洪德里隱溪醫藥室 華醫生顏伯卿氏製

神效無比

辦香廬主人驤雲先生雅鑒● 啓者久仰 貴製消痰半夏治咳之功神效無比賤軀素秉虛寒常患咳嗽去歲冬間偶作客他鄉感受風寒遂致乾咳不已屢延名醫診治服藥毫無影響不得已修書至滬託友人向 貴廬購買一盒如法服之果然宿痰頓除精神爽適飲食較未病時見增雖盧扁復生未必過此不覺喜形於色自後凡遇咳嗽醫不能治者予必囑服 貴製半夏彼卽着郵局匯洋購服一盒試服之下病去六七後又購服一盒病竟霍然及弟身受之外親見其效者弟亦慫恿渠購服特馳書敬謝並登報以誌不忘敬請 壽安● 福州長門陸軍講武學堂學員楊葆春鞠躬上書●

附價目大盒一元一小盒一洋一角每盒洋一元二角外埠批發格外克己如蒙惠顧函索包可退還〇上海盆湯弄寧波路口辦香廬驤雲氏總發行所抄登〇本廬分設天津東北城角〇杭州陳列所〇南京下關大馬路〇無錫北門外江陰巷內〇南京觀音寺街青雲閣商場〇長沙樞道街〇安慶軍署西

上海小東門 協泰豐壽貨莊開張廣告

本號於壬子年開張專售洋貨布疋及各省壽貨美信用久著有口皆碑無庸贅述兹值丁巳適有閏月貨本一門辦者頗廣本號因地處狹小不克敷用故特不惜資明對面石庫門內另設壽貨專處凡衾枕被褥等文禮服綢緞壽衣以及冠靴各色莫不齊備寄售精益求精今擇閏月十九日開張凡各界諸君惠臨賜顧本無不格外歡迎也
本號主人謹白

●陳先生歸葬哀辭

天下不安。公不得死。公死而天下猶未安。公魂其能安耶。何以安公魂。吾欲烈山澤焚鳥獸。振紀綱。定禮樂。而盜憎其主。兒破其家矣。吾欲愼樽俎。諧閭閻。彰君子。殫小人。而宋敝輪幣。明亡撤邊矣。吾欲別內外。核名物。範將卒。正犯律。而狼跋其扈。虎咥其尾矣。吾欲辨是非。正刑賞。樹民德。建國本。而雍齒封侯。萇弘埋血矣。嗚呼。吾將何以安公之魂耶。公魂在天上乎。南海樓船。西門鼙鼓。江頭夜襲。橋下飛丸。肉潰血崩。以有今日。而俯視此世。如鼠入角。英英公靈。如此天下何。公魂在人間乎。賈似道雅善談兵。而元帥入境。鄒嘉賓慣居帷幄。而宣武逞雄。劉豫割河北以事人。子孔假楚援以制衆。而忘反下流。陸沉在眼。英英公靈。又如此人事何。嗚呼哀哉。天不死公於廣州。不死公於上海。不死公於病。不死公於兵。而死公於袁逆朝夕受戮之時。吾疑公蓋爲靖難而來。難靖則無所戀於天地。而斯世食其福矣。庸知天不厭禍。乃奪公之命以肆小人之志者耶。公死而小人肆。小人蓋欲殺公也久矣。不能殺公於廣州上海。而來殺公於咫尺之間。 可見公治軍整暇無隙可入。推心置腹無間秦越矣。嗚呼哀哉。世尙安得有此人耶。公以誠。人以詭。公以正。人以邪。公以忠信待人。人以權詐自豪。此公之所以死乎。此公之所以雖死猶生乎。此吾黨之所以敗乎。此吾黨之所以一敗再敗而終比於疾風勁草者。。天不缺。地不陷。吾心不死。公靈不泯。嗚呼哀哉。

河山靈籟

▲彩雲易散琉璃脆是形容薄命人絕妙好辭內閣一薄命人也宣戰一薄命事也不禁一擊乃有脆散之勢。

▲中國今日獨非脆之琉璃散之彩雲乎風雨聲中我已有凋落之感況更追念前塵哭及知己耶 (楚傖)

本社專電

●段受輿論痛斥閣員亦有瓦解故已有去志明日必自辭總統將批准

●海軍程總長今日下午遞呈公府辭職伍總長辭呈亦不日上

●范源濂辭呈昨亦遞閣員一空院祕書長張國淦亦將辭惟段派仍主維持

研究派主張於十日內公布憲法意在閣員不須同意段可不去位並組閣員

●昨午公府宴閣員到者只二三人今日國務會議竟不能開

●黎總統將閣員辭呈一律交國務院令段自主

●聞各督軍私議咸希望王士珍繼段組織內閣

●懲辦公民由內務部咨國務院呈公府指令公布稿已擬定尙未送府蓋印

●昨晚公民團百餘人奪德勝門出步軍統領部下攔阻被打傷所謂學界軍界商界請願代表之孫熙澤已逃

●檢廳昨着手偵查暴民前衆院速記生白亮已獲餘因多現職軍官辦理爲難輿論痛責警廳當時不捕現行犯

●探聞公民團用費支一萬五千元乞丐曳長衫係臨時租來若輩有被傷者有得資者有不得資者咸怨受騙

●范總長辭職呈灰日(十日)在衆院已電囑祕書擬就惟昨晚確訪尙未上

●聞暴民主動爲某次長葉恭綽尤有關係

●兩院只憲法會議照常進行其常會將暫停止待政府辦法

●政學會益友社政餘俱樂部均持靜態度視段如何自處民友社亦暫不提出彈劾案靜觀段能否再靦顏尸位

●研究會昨議定認暴民事爲政府非憲政的行動推代表與段交涉善後他團尙未開會

●外交界談話謂使乞丐圍議院大失政府體面外交團甚齒冷外交事現難進行

●昨晚十時段總理約各督軍至私宅會談外間甚注意

●昨晚段邀梁啓超至宅談至二時梁勸段辭職

●張勳尙未到京公府亦未得電但實有人運動張勳張作霖來京

公電

●交行向財政部索袁政府墊款

●叛逃之京兆警備司令高靑山在盧台緝獲 以上本社十二日北京電

●民友會通告衆議院被擾情形電 各省督軍省長議會商會敎育會上海各報館孫中山唐少川章太炎康南海李協和孫伯蘭諸先生各團體公鑒灰日衆議院全院委員會審查對德宣戰案突有號稱京津公民團海陸軍政商學界等數千人逼散主戰警告及傳單內有當犧牲個人及最後對待等句高張軍旗自上午十時後即紛集衆院門前一時議員到會被其毆辱至十數之多院內衛隊無力保護堅閉院門得未闖入會場乃有公民代表六人要求議長迫令當日通過宣戰案如被否決即將搗燬議院殺害議員同人等僉以議會被圍不能審查當即改爲大會要請國務總理出席詎總理遲遲不到院外人衆聲勢更凶候至八時總理始行到院經同人等嚴重質問總理諉爲不知議員要求扣留代表總理不允惟允下令解散即派警察總監婉勸再三羣衆仍厲集兇鬨內務總長范源濂乃至接見現行犯罪之暴徒公開談判嗣以誤傷日本新聞記者一人始由警察迫令退去至十一時議院始告散會查此次宣戰問題除政府數人主持最力外京中各界始終並無表示昨日事起倉卒而在外指揮自稱代表者乃陸軍部諮議差遣劉世均劉文錦張堯卿趙春霆吳光憲趙鵬圖等國務院參議陳紹唐衆議院技士白亮中華大學校長孫熙澤等並有人見段芝貴靳雲鵬等往來其間其餘多係臨時招僱車夫乞丐充數都中士人有目皆見查民國成立以來北京公民團凡三見一見於癸丑選舉總統再見於乙卯請願勸進皆係當局主使通國皆知此次於政府所在地聚衆數千威迫議會毆打議員爲時至十二點鐘之久政府既不防範於先又不即行驅散於後巡警陸軍厲行鵠立對於現行犯罪之暴徒任其肆行無忌毫不過問暴徒之執重要職務者皆係軍人此中究竟何人主使當爲國人所共見同人等職責所在縱遭橫逆何敢曲撓惟亂端既現前途如何實難預測事關重大合電報告伏祈台鑒民友會眞

東方通信社電

◉十二日北京電 段總理因各督軍之意見不能一致將於今明日內呈請辭職

◉同上 段總理決定辭職辭職書已擬就今晚或明日可進呈

◉同上 據與國務院深有關係之某議員言段總理自稱何時均可辭職而在京之各督軍則以爲此時段氏若果去位適中反對派之計我輩亦不欲服從他之國務總理命令因此段氏暫時似無辭職之事內閣仍暫維持現狀現正極力慰留谷張程三總長

政府方面議員爲使宣戰問題不與內政問題混淆起見正與民黨議員之間協議冀勉努力速于議會解決

◉同上 段總理之辭職已逼在今明日中黎總統當可允准其後任以李經義呼聲最高段氏若果辭職黎總統希望段氏於後繼內閣未定以前勿遽出京

◉同上 聯合通信社長中野江漢氏之負傷段總理今日特煩日本公使館附駐武官齋藤少將轉致林公使表其遺憾之意

◉同上 國務院祕書長張國淦以病呈請辭職

◉同上 政府方面觀測段總理暫不辭職旣如前電所述而民黨方面之某議員則謂段已決定辭職其眷屬已於昨日送往天津

雙方之觀察孰眞殊不可知要之段氏之進退視此一二三日內之形勢如何而決

◉同上 外交伍總長昨日赴津大約由津呈請辭職

◉同上 民黨中穩健派對時局之意見多暫取鎭靜之態度靜待政府之處置

◉同上 張繼氏近赴上海

◉同上 據某公使館消息協約各國公使前日會議對華問題決定暫時不取積極的態度惟作傍觀而已

◉同上 據某方面消息在京督軍中有誓助段總理之說然間亦有反對者是各督軍之意見尙未全歸一致

◉同上 民黨中有恐日本此際援助段總理爲抱杞憂者據聞日本前日已同協約國公使團會議決定此際暫採傍觀態度

◉十二日南京電 齊省長以江北徐海方面乾旱已甚貧民益增特請馮副總統飭令海外鎭守使白寶山預防匪患

◉同上 江蘇省留學德國官費生葉秉衡凌寰周威三人電呈政府設法請給歸國護照

◉十二日東京電 第三十九次帝國議會召集之期及開會之期昨經閣議決定於今日官報發布詔書定本年六月二十一日在東京召集帝國議會即以二十一日爲會期

◉同上 對敵通商禁止令於十四日施行

◉同上 今日爲遠東運動大會之第五日日軍松原氏對中國軍潘氏試合網球第一次六對二第二次六對二第三次六對三歸松原氏獲勝

水泳競技五十碼二百二十碼四百四十碼八百八十碼皆日本軍占第一第二得大勝利惟百碼背泳競爭中國軍李羅伯氏占第三着二百二十碼胸泳競爭李羅伯氏占第二着

◉同上 遠東運動大會第五日續報 日中非三國選手之二百碼替換賽跑第一日本第二非律賓第三中國 二十五英里馬拉遜賽跑中國非律賓均不參加 網球及十種競技均歸日本軍勝利 極東運動大會以今日告終各國得點總數如下日本 百十五點 非律賓 七十五點 中國 四十九點 遠東運動大會之賞杯遂歸日本之手 各種競技中中國選手以跳高布勒球足球現其特優之技

請大家快用亞林防疫臭藥水

天氣將熱瘟疫最易傳染防疫要法惟有用亞林臭藥水把此藥水灑在陰溝可以不生毒……

新民慈善戒煙醫院開幕廣告

本院爲中華國民拒煙大會同志籌款設立以慈善主義……

今日午後七時半在神田青年會館舉行授獎式先由加納會長述式辭後授各國優等選手獎牌至八時半散會遠東運動大會名譽會長大隈侯爵定十三日午前在早稻田氏開園游會招待各國選手及各職員等五百餘人

外報譯電

◎德文社十二日北京電 張勛因威脅國會之事發現 遂展期赴京黎總統促之北上 有議員百餘人入謁總統報告請願團之威脅事并謂此爲侮辱國會之舉

◎同上 議員多有南下者

◎同上 據公言報所列十日之華盛頓特電云前德使辛慈氏已於八日抵丹麥京城

◎字林報十一日北京電 自威脅國會之後農商司法兩總長已提出辭職書外務海軍兩總長亦將相率辭職故內閣現狀已成瓦解所留存者段總理一人而已各政黨領袖以爲今日國會對於一人政府之提議斷不能從其嚴重討論惟有暫行停議以俟政府之改組完善云

◎同上 北京一般人士之意見皆以爲段氏非逞用勢力則必不能安於其位惟逞用勢力則北京必陷於危且惹起南方諸省之抵抗云

◎路透社十一日北京電 反對派以段氏既不能得協商國條件之利益故決意推倒內閣而軍人則竭力爲段氏外交政策之擁助國會可不至解散惟政府黨議員可以自行辭職使兩院不足法定人數故政局極形混沌昨日議院門首之表示必爲強有力者所組織指令已灼灼可見蓋當暴民毆擊議員時警察坐視不顧直至夜深後警察長馳至始驅而散之議員之大多數得段氏力言有適當之保護後始於夜半十二句半鐘出院今日衆議院無會議

◎路透十日廣州電 省城河口一帶海盜甚盛民船滿載貨物往往爲彼等刦奪且駛至幽僻之地故內地商業殊蒙影響

◎同上 譚代督籌欵無著乃追令商行善堂集短期借債二百萬元以兩月爲限月息七厘算惟現在募彼之數僅及八千元而已

歐洲戰電

◎九日倫敦電 海軍部宣稱上星期內商船抵英者共二千三百七十四艘離英者共二千四百九十九艘被沉之船載重逾二千六百噸者二十四艘不足一千六百噸者二十二艘被攻而得逃脫之船共三十四艘漁船被沉者十六艘海軍部又稱上星期六日有掃雷船一艘中魚雷沉沒軍官兩員兵二十八人不知下落

◎十日倫敦電 海軍部發表公報云鐵爾韋特司令統帶之輕巡艦與驅逐艦偵察隊今晨巡邏於英荷海濱之間忽見德驅逐艦十一艘即駛近發砲敵艦於砲火濃烟中開足速力向南駛去英艦追擊八分鐘終不能及英艦四艘直至駛入齊不魯日排砲射距之內始折回英砲曾中敵艦英艦傷一人

◎十日倫敦電 公報局發表公報如下下議院開祕密會議時邱吉爾君討論陸海軍現局而尤注重俄國之地位西歐戰事之發展美國之力量潛艇問題巴爾幹現局數事並提出關於商船損失與粮食來源之種種質問統一黨議員克洛夫特氏工黨議員華特爾氏均發演說喬治君陳述邱吉爾君提出各點甚爲透澈並評論奧國之國際現局及德國關于後備軍之軍事地位較英爲劣又引述英法軍士將對於近今西歐戰事結果所發滿意之言論且詳述所議增加豫備軍以應陸軍部要求之辦法喬治君繼乃報告自上年八月起英國每月所沉之噸位總數抵制潛艇攻擊之方法後十二個月內可以造成之噸位末謂糧食現竭力節用內國出產可望增加故大不列顛無絕糧之虞且至一九一八年吾人即可自給至于戰爭目的衆已皆知無庸贅述云愛斯蔡氏起謂首相之宣言全合彼意凡首相所言者無一不可向衆言之固不必開祕密會議也故請首相宣布其演說之大部分

◎十日倫敦電 未萊君今日在下議院聲稱英國之船舶現爲管糧部陸軍部海軍部軍械部占用百分之九十三

◎十日倫敦電 冠崇伯爵今日在上議院演說政府造船程序謂凡造船業所需之人工材料欵項政府無不儘先供給海軍造艦程序擬使大不列顛海軍噸位遠出各國之上英國商船載重百噸及此數之上者至一九一四年六月止連殖民地所有共一萬零一百二十四艘計二千零五十萬噸至一九一六年十二月止尚餘九千七百五十七艘計一千九百七十五萬噸同時他國所有者合計共一萬三千七百四十九艘載重二千四百萬噸故英國之商船幾及全球噸位總數百分之四十五一九一四年六月止英國共有一千六百噸及此數以上之商船三千九百艘約計二十七百萬噸占全球噸位之過半數一九一七年三月止尚餘三千五百艘共約一千六百萬噸今當知中立國之船舶損失亦巨彼等多未能補足所失之數船舶大臣之計畫擬於一年內造成新船三百萬噸但須增多工人十萬名及加倍鋼料始能如願政府現正竭力籌備建造商船充分之材料惟戰後應超全球各國噸位總數之議不能成爲事實云

◎十日亞姆斯特丹電 德國開貝爾海軍大將在聯邦政會演說海軍預算案時承認潛艇爲德國最後之希望謂工人數萬名現正建造新式改良潛艇及水雷魚雷所用之新材料將士現正聚集聽候派入潛艇供職敵人防禦潛艇之法日益精備故潛艇損失較前爲多但敵人迄今尚未有抵制潛艇之利便方法前三個月內潛艇擊沉之船共一千三百二十五艘計二百八十萬噸預料所能擊沉之數僅一百八十萬噸耳且德潛艇最活動之地即在最兇猛之敵人擔保以爲可勦滅吾人之至要之中點云 社會黨議員白蘭特斯氏警告海軍大臣謂船廠工人怨聲日滋務須注意云開貝爾海軍大將承認近會發生騷亂

◎十日彼京電 今日下院議員開特別會議慶祝下院開幕周年紀念臨時政府各員及協約國外交家均與會下院議長羅翔柯氏演說否認單獨媾和之說並宣布俄國對於協約國之忠誠聽者皆爲歡呼於是衆皆起立向協約國大使歡呼致敬 北陣線陸軍司令羅斯基將軍已解職但仍任參議院議員與戰爭會議議員 臨時政府宣稱彼得格勒各軍總司令仍有節制各軍之全權

快信

△南京

●唐浩鎮昨午(十一日)由京蒞止聞此來專爲陳述外交內政馮副座力疾與唐密談良久

●軍事會議代表師景雲電告馮副座連日討論軍事教育問題

●財部特派周善培來甯與財廳籌畫裁釐加賦因着手不易周已親赴江北一帶觀察情形

●省議會預算審查長自沈維賢當選爲議長後即以理事王撰曾推升另選任桂森爲理事昨已通過

●改選副議長連日簽到議員甚少故未產出

●旅滬浙以王文濤請省長迅飭滬警廳限結縱警殺人案聞省署答復以事關命案非公民擅能干涉自有權衡對付

●省署總務科長陳超衢現奉財廳委調下關釐差昨經齊省長遴委禁烟處長太史格兼代

●金壇鄉董擅造石橋一案經議會公決禁止令仍紛爭互控昨齊省長電令金壇知事查覆核辦

△蘇州

●馮督軍擬於蘇垣設軍事裁判所

●王道尹奉省令轉飭常熟縣張知事親詣各鄉查勘受雹災民設法撫慰

●警廳禁烟檢查員張志嵩谷子瑶辦理不善同時撤委

●崔警廳長准無錫縣楊知事咨請偵悉行刦查家橋商船案主犯張時泰避匿在蘇務希協緝究辦

●吳縣公署准崑山縣迅知事解到周戴生王申仙拐犯兩名歸案訊辦

△杭州

●水利局長沈奉省令派員赴金鷄湖砌監修堤岸

●新任兩浙鹽運使胡彤恩委定本署各職員探錄如下科長周達顧紹年祕書毛桂榮崔寶生科員董鍾英黃慶湘潘學綸陳綸元陳培基李慶石福綸吳傳球袁式榆袁維經景學鏡王於丙王旭升張溫玉

●高等檢察廳陶廳長委黃嘉會爲本廳書記官

◎上海工黨總部派幹事徐世鐸君來杭組織工黨浙支部議定辦法再開成立大會已呈杭縣警廳立案

△安慶

●倪嗣冲於今日由津抵蚌埠

●財廳通令各釐局凡遇上海華昌紡織公司出品部令一律驗明免稅放行又凡內地運輸之麥須遵此次部令免稅一年

●省議會提出彈劾鳳陽縣知事樓之東擅將該縣教育警察兩項經費撥辦兵差

●警務處長易適謙於十日早九時趁商輪江裕船抵皖

命令

●五月十一日大總統令 茲制定阿拉善區補選衆議院議員日期令公布之此令

要聞

●亂人圍攻衆院逆潮

▲民國復活後之第一痛史

▲嗚呼誰實爲之而至於此

十日衆議院開全院委員審議對德宣戰案詎有一種流氓在議院門前鬧出種種怪劇爲民國復活以來之第一篇痛史其一種悽愴黯澹之光景惜無文字以形容之也

▲公民團之大示威 數日以來謠傳將有種種請願團赴國會請願宣戰人多不信蓋謂中國普通人民而如此熱心對外本爲不可思議之事也孰料自昨晨以來竟有各種請願團陸續集於象坊橋一帶此項團體分爲種種名義就吾人所見之旗幟言之大略有左列數種(一)陸海軍人請願團(二)五族公民請願團(三)政學商界請願團(四)學軍商界請願團(五)北京學界請願團(六)北京市民請願團各團多揭白布旗上書某某請願團字樣軍界請願團更携十九星之陸軍旗公民團員皆手執紙餬之五色小旗胸懸標幟上書其團名團員中有幹事及普通團員兩種幹事大抵衣服整齊携帶本團之傳單逢人輒散至普通團員則五光十色各種人俱有其中敝衣短褐下流社會之人居多當一兩點鐘時共計約數百人且散立於象坊橋街之沿途故尚不甚擁擠以後愈集愈衆約達千數百人並羣集於議院門前痛學遂由此開其端

▲毆辱議員之暴舉 公民請願法律不禁然聚衆至三四千人之多且竟有無故辱打議員之舉此則其操縱而領袖之者顯然爲有意識之犯罪昨在門外被毆者呂復陳策鄒魯褚輔成吳宗慈郭同龔政劉冠三戴書雲江天鐸等十二人先是一點以後議員魚貫來院公民團人夾道遮之散給傳單其有不接或接之稍遲者則羣起毆之呂復陳策鄒魯等同乘一馬車至門外公民團見鄒魯來即羣聚於陳之馬車扭鄒呂而毆之顯似有人指使鄒部面受

時評一

●唱獨脚戲 (無射)

▲段內閣早已可倒惟有所謂維持大局者以爲段一倒中國將不了段之位置乃得無恙日復一日大局愈壞竟至圍攻議院閣員遂一律辭職於是段內閣不待人倒之而自倒矣

▲使段之一人內閣猶不倒則偌大中華民國政府由段唱獨脚戲矣亦奇觀也

第貳次壹百貳十元之獎品

諸君於第一次開獎之三十五名中曾有得獎之幸運否

環球著名　棕欖香皂　PALMOLIVE SOAP　譯名巴暗亞立香皂

第二次壹百二十元之獎品專贈與購用棕欖香皂者請君速來得此獎券

諸君速購棕欖香皂一塊計洋三角該經售處自當奉贈獎券一紙諸君得此獎券便有獎品之希望矣茲將獎品作七等分贈開列如左

計開

頭獎一名得值洋三十元之物
二獎一名得值洋二十元之物
三獎一名得值洋十五元之物
四獎一名得值洋十元之物
五獎一名得值洋五元之物
六獎十名各得值洋二元之物
七獎念名各得值洋一元之物

以上各獎任憑得者向各處商鋪採購何物其價值須按其所得之獎數相等本公司自當杳照該商鋪發給

諸君若向經售處購買棕欖香皂務要索取獎券並欲經售處加蓋圖章方爲有效其券須小心收藏並留意得獎號碼本公司於開獎日邀請公證人監視秉公抽籤所有得獎號碼即於次日宣布於本報及各棕欖香皂經售處以昭信實此棕欖香皂每日供應二百餘萬家之用其所含棕樹橄欖二油之質有益於皮膚固非他種香皂所可比凝倘每日用此奇妙之棕欖香皂盥沐洗濯必能使皮膚光潤容顏美麗蓋棕欖香皂之所最可貴者即能消除他種低廉之皂所致之斑點也此棕欖香皂體質純粹爲天然之綠色清香可愛馥郁襲人其泡沫稠濃潔白有如奶油實爲天下無上之佳品也

切勿遲延購此棕欖香皂可得一獎券而有獎品之希望

倘貴處商鋪無從購買此皂可備郵票洋三角直寄上海圓明園路慎昌洋行三層樓藥料間或各埠慎昌分行購之即當將棕欖香皂一大塊託郵局寄奉不誤

凡中國各埠欲經售棕欖香皂者請與上海圓明園路總經理慎昌洋行三層樓藥料間接洽可也

美國棕欖公司啓

棕欖香皂經售處列後如有願承此職者挨次照登

本埠經售處

燮華士大藥房　寶昌聯號京貨號　老成濟藥房法界　中德福記大藥房　裕源恒洋貨號法界　福和公京貨號　寶昌順京貨號　順興京貨號

華英大藥房　五洲大藥房　中外大藥房　中美大藥房　作新醫院　良濟藥房　集成大藥房　中法大藥房　中洋大藥房　泰西大藥房　太和大藥房　老德記藥房　中英大藥房　中西大藥房　美泰大藥房　天生大藥房　大英藥房　屈臣氏藥房　順泉京貨號　源泰京貨號　同興京貨號　兄弟大藥房　振華京貨號　新康京貨號　新利京貨號

源大京貨號　葉德馨洋烟紙號　何保豐洋貨號　何瑞豐洋貨號　昌昇泰京貨號　南市英美藥房　惠福洋貨號　仁棧廣東街口　成茂京貨號　安利太洋行　全昌祥　勤昌烟紙號

全新昌洋貨號　中興大藥房　振華製藥公司　新裕京號　裕豐仁洋貨號　何兆豐洋貨號　華美大藥房　順和京貨號　何怡豐洋貨號　卡天洋行　資源布號　利泰祥

何衡豐　新泰京貨號　永興順京貨號　大昌祥烟紙號　何乾豐洋貨號　養生大藥房　南市中法藥房　南市中德藥房　裕記一言堂　裕新眞一言堂　信源號　同康祥

外埠經售處

(杭州)中法大藥房　(南京)新潤昌　(九江)義利　(安慶)海洞春　(長沙)萬利和　(甯波)華英大藥房　(福州)華英大藥房　(杭州)華英大藥房　(常州)中法大藥房　(漢口)中洋大藥房　(漢口)昌昇泰京貨號　(南京)永和泰京貨號　(鎮江)復春祥號　(蕪湖)茂盛　(漢口)大道　(北京)華英大藥房　(蘇州)華英大藥房　(長沙)華英大藥房　(漢口)華英大藥房　(安慶)屈臣氏藥房　(威海衛)福泰京貨號　(蕪湖)晉泰京貨號　天津分經理宜威商行　劉銳唐　杭州分經理中法大藥房胡君卿君　甯波分經理大有豐號　漢口經售慎昌洋貨號

臨淮關　蚌埠　南宿州　明光　和昌源烟紙號

(南京)花牌樓　南門黑廊街　下關二馬路　金陵大藥房

(景德)裕成號　(北京)(漢口)(天津)(長沙)(濟南)(香港)(張家口)(海參崴)(哈爾濱)　慎昌分行

總經理上海圓明園路慎昌洋行

馳名三炮台香烟

又名綠錫包

君吸三炮台香烟

因爲知道他是最上等的香烟

人吸假綠錫包香烟

因要人知道他是吸三炮台香烟

英美烟公司

孔子以頭髮釣魚

吉林德惠縣屬樓鳳鄉塾師郭某胸無點墨近觀學員楊君到塾即以惡聲對待楊君見勢不佳當以好言撫之及觀所設國文內有毛髮說一題甚文係剽竊八股中千鈞一髮之句後以千鈞二字誤為孑釣楊君持歸報縣傳訊郭某問作何解郭云孔子以一根頭髮釣魚聞者莫不捧腹該知事以其道大莫容遂傳其終身教讀云

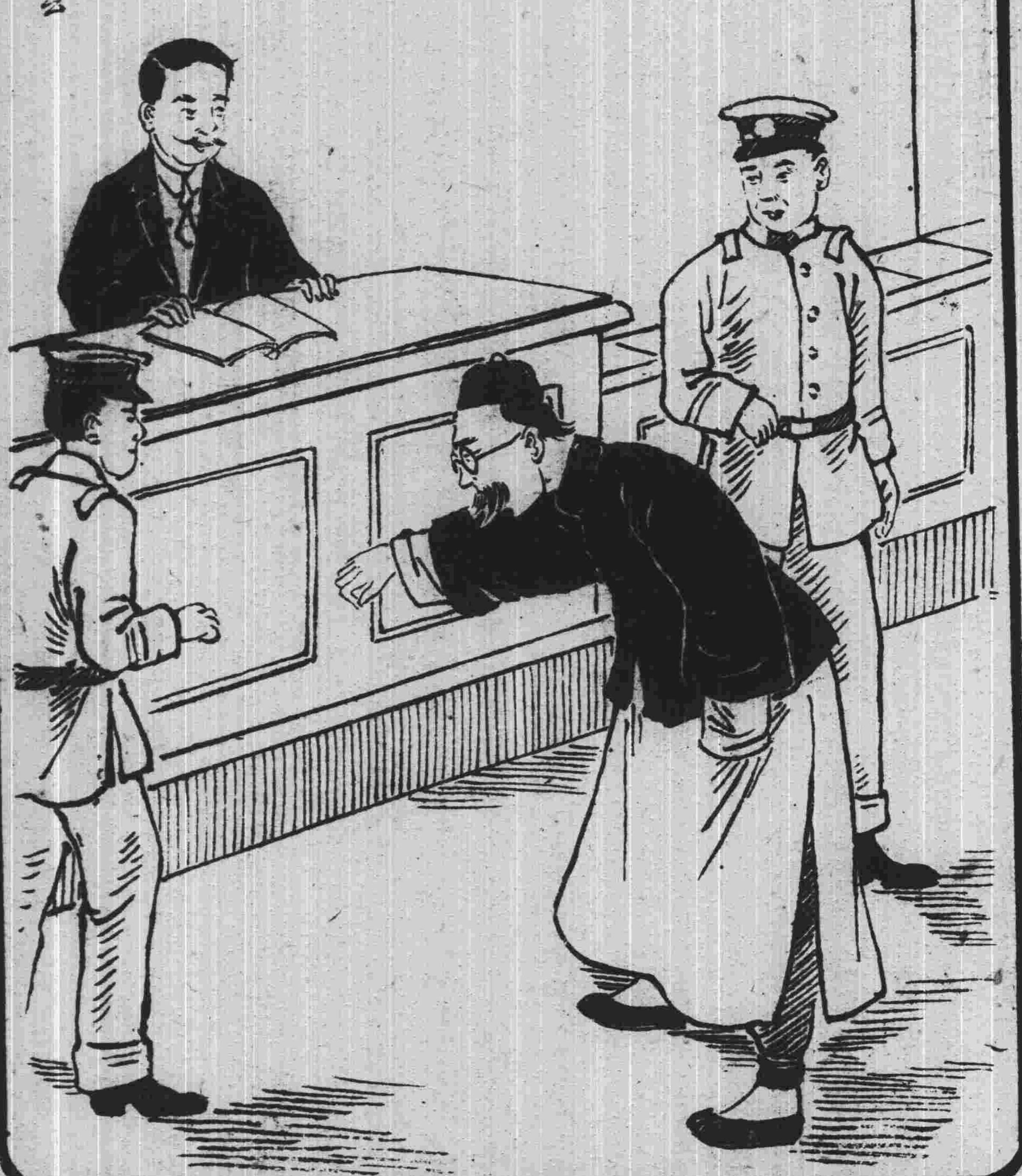

民國日報 紀事畫

民國六年五月十三日 第七十號

公生而清祚微公起而民國立公去而帝炎熾公歸而妖氛息

題陳英士先生遺像

民國六年五月 張滙元敬繪

精凝精冷 腎管發炎

腸腑不潔 大便祕塞

價目 每瓶大洋一元 每打大洋十元

上海 五洲大藥房 發行

鉛筆画法

本報逢星期一四日登載

保肺瘵 止咳化痰

大瓶一元五角半 小瓶大洋一元

上海石路中太和大藥房

愁心說部 每冊五角

是書為小說大家陸秋心先生傑作前曾登載民立報上早已膾炙人口自出版後聲譽日重行銷已達萬部現因存書無多銷盡為度世之真愛讀愁文章者快來購買

上海中華書局 及各省中華分局均有發行

新到光身奇人

上海 新世界 謹啟

各國語言 怪奇並能說

杭州宗文中校 方壯投稿

民國日報 劉成績評畫

民國六年五月十三日 第七十號

趙君玉之鄭懷南

君玉於相不論作何裝束無不嫵好尤其金曜夕演鄧懷南劍飾聚珠浚粧麓服鳳珠以似其做工最佳處為煞尾一幕悴憊藁砧未死復睹嬌別青丘瞠目木立良久良久哥千心事於絕無言處摹繪無餘阿堵傳神殆與個儂同其伎倆歟 個厂魚广厂記

君注意 精製 …丹

總經理 上海三馬路 中法大藥房

製造所上海中華製藥公司

玻瓶二角 中包一角 小包五分

中法

洋廣雜貨鋪均有代售

緊要聞

歐兩處陳傷其手失其眼鏡吳宗慈郭同行公民向先毆吳宗慈見郭至乃舍吳而毆郭圍繞之者約有百餘人警兵急前衛郭而頭上之拳猶如雨下郭被辱時神色不易始終無一言在被毆諸人中聞毆傷爲最重也江天鐸爲贊成宣戰者亦因不接傳單之故被打並搶其眼鏡劉冠三行過象坊橋有人問是否爲議員曰然於是羣毆之警察勸說謂此人已老何必苦之乃得入院此外因接傳單稍緩而受擊下者不計其數且毆打之外加以詈罵種種橫暴不堪縷述當時衆院門外全呈一片肅殺之氣但見議院於公民團圍繞中各携一捲傳單魚貫而入而時時聞紛擾喧嘩之聲者則所謂公民打人之時也

▲亂人代表謁議長

兩點鐘時議員到院者有四百餘人視院外情狀及議員毆辱情形憤慨之度達於極點各休息室紛紛議論俱一致主張非先解決此事不能議宣戰案是時所謂公民團代表趙鵬圖吳光憲劉堅白張堯卿劉世鈞六人投刺謁議長於樓上由湯議長於樓上客室接見代表等先要求旁聽議長答以今日爲全院委員會例無旁聽即使改成大會政府亦有秘密會議之要求不得旁聽代表等遂要求即日將本問題完全解決設使不予解決余輩決不許議員出院門一步自一日二日至於一星期有出院者必毆擊之請議長將此言向全體議員宣布一番議長答以此非法律以內之說話余做議長不能說代表等又嘵嘵議長已拂衣離席而去代表等亦退出議院時兩點半鐘

▲議場上之憤慨

湯議長入議場其時場中聲勢洶洶委員長彭允彝退席議長復席改開大會諸被毆議員一一登台報告被毆情狀非常憤慨張伯烈且質問議長謂本院自有警衛胡任若輩橫行門外不加驅逐請將警衛長付懲戒議長置之不答旋有人動議要求國務總理內務總長司法總長出席質問付表決全體贊成議長遂命秘書廳用電話通知國務院良久不見答復議員遂暫時退出議場

▲內務總長先到院

未幾總理有咨文到院謂已由內務總長來院並已訓令警廳嚴重取締而未允親來出席是時院門以外之人擁擠不堪勢將闖入警衛乃將鐵門關閉嚴密把守旋內務總長來謂已由警廳調大隊警士從事解散因與議長商量必請段總理親來議長亦言總理今日若不親來外間將謂此事全由總理授意後此無從剖白遂以電話囑張國淦氏轉告總理總理允俟解散公民團後來院時至傍晚一面宣告暫時休息五時頃范總長方至聲稱彼現在病假尚未滿限關於公民請願事前毫無所聞惟責任所在不得不抱病速來即當下令警察解散其未解散之前同留院內必不獨歸復經范自赴議長室用電話催促至晚七鐘段總理始至而其時各公民團則尚未散也自三鐘以後至七鐘以前即議員坐待段總理之時間而院外紛擾以此時爲最甚請願團集於議院大門首有狂呼者有拍掌者有高聲辱罵議員者院中廚役購買食物如點心雞子等類至門前均被請願團奪去其意殆欲使議員飢餓以爲坐困之計於是內外之交通全然斷絕先是衆議院議員不能外出而所有參觀之參議員及新聞記者亦被請願團阻攔不令出門當時有總統府二人亦被圍其中經警衛長先向請願團關說始允放出尚有一二參觀人欲乘此機會同出均被阻攔謂只說好二人及至警衛封門之後則外來者亦不得入矣當是時各休息室內均甚呈活氣全體議員俱高聲談笑毫無悲觀氣象多云癸丑曾有經驗此番即困圍三日亦毫不介意蓋俱似有重大覺悟者傍晚時有警官招代表數人入說令解散不從彼等求見議長及范總長議長初不見有大聲罵之者范總長卒與之在警衛長室一見彼等仍強硬如故又三點鐘後有地檢廳檢察官五人至初稱係以個人資格參觀情形傍晚將受傷諸人一一驗傷當代表見范總長時檢察官亦在其外室

▲總理出席之質問

天已薄暮院外之紛擾益甚俄而門前擁擠之請願團及軍警均整列爲兩行則段總理之汽車至矣段總理下車時請願團搖旗吶喊拍掌之聲雷動段總理微笑急步而入請願團等復乘此機欲擁入院內警衛急閉門擁入者僅數人段總理既至遂即開會議員鄒魯葉夏聲汪彭年等質問者八九人總理謂我事前並不知道三時得到消息已飭主管官吏作速解散察其情節令法庭起訴衆謂迄今未見解散總理果有解散之決心否總理答云彼等亦係國民一份子來院請願情亦可原不能不予以和平勸導如果用兵力解散或致傷害人命恐怕還有人說話質問久之無甚結果議長云現在請總理于一點鐘內設法解散爲第一要義我們不如暫時休息於是宣告休息段亦退席

▲吳總監奉命解散

總理及范總長退入場後休息室此際議員質問雖甚激昂而議場秩序並無紛擾即電召警察總監吳炳湘來院面諭速將公民團解散吳領命而出及江朝宗氏續到即未能入院因院門外勢如潮湧不敢開門也吳總監出外後令代表勸諭公民久之所謂代表始就門前當衆演說大略言今日爲時已晚議員不及投票明日一准開會解決此事我們可暫且歸家俟明日開會時再來有人高呼明日議員等若不肯來我等可向其寓中去捉如再不能開會則請政府下令解散若政府不肯我等便用火將議院燒燬云云衆大鼓掌然猶不肯退且益紛擾忽人叢中瓦礫紛飛均集於代表之身日本聯合通信社記者中野氏誤爲飛石所中面部受傷即入醫院調治代表抱頭而竄喧聲大作如是者又達兩小時之久警兵來者益多馬隊竭力衝逐始將東自宣武門口西至象坊橋及衆議院四圍之人驅散

▲休息時之一瞥

當此時段總理范總長湯議長傅良佐四人共坐於議場後之國務員休息室中默對無言爲時甚長而各人面上均現一種愁慘憂慮之狀至議員方面則仍羣集各休息室方大嚼閒壁政餘俱樂部及政學會所送贈之麵包議員紛紛議論均謂此時請願團領袖已能發而不能收即政府亦恐無和平解散之能力萬一遲延不散或引起地方之大騷擾衆議院自然首當其災萬不可聽總理退去總理一出暴動立起不如留總理在院以爲自衛之計於是公民團困議員於院內而議員乃困總理於一小休息室中亦奇觀也又議員鄒君憤激之餘亦在休息室謂公民打議員可以不問則議員亦何不可打總理其勢洶洶欲入休息室經多人勸阻而罷

▲范總長報告解散

九時二刻復搖鈴開會總理及內務總長同入會場由范總長報告已將請願團解散並謂今日事起倉卒事前未及預備故臨事彈壓稍費時光後此政府當竭力防範不致再有此種情事發生並已訓令各區警署注意議員家宅之治安諸君可以安心至於宣戰問題自應由議員諸君解決贊成反對悉聽自由誰亦不能干涉惟望諸君各憑良心討論勿以今日之事介介於心云云有詰范總長以是否解散即算了事抑尚須按律辦理者范總長答云自然要按律辦理於是總理偕范總長退席

▲臨時動議之擱置

汪君提出臨時動議其文爲（今日本院受暴徒脅迫不能自由議事應由本院通電全國聲明以後如不能開會應由政府負責）衆多反對之易某又提修正案爲（今日本院受暴徒脅迫不能自由議事非俟政府懲辦暴徒之後本院對於宣戰案不再開議）正爭議間馬君登台調停謂此時大家腦中滿裝憤懣之氣遽來討論此事恐非鄭重國家機關之道不如俟明後日開會從容討論大衆贊成其說遂散會各議員於被圍十小時後至是乃於軍警叢中魚貫而出馬車洋車等或被搗毀或已早逃故多步行至象坊橋始各散去當警衛開門時正十點四十分

▲公民團之內幕

各請願團俱有代表統率計昨日先後投刺于議院者如劉世鈞曾任九江鎮守使癸丑後向袁政府自首現爲陸軍差遣張堯卿前年與劉藝舟等同時自首者其歷史凡久居上海者無不知之現爲陸軍部諮議白亮爲衆議院速記新由院中開除者趙鵬圖爲前北京日日新聞主筆此外又有吳光憲劉堅周勛錫史俊民徐功金諸人而公民團總代表則中華大學校校長憲政促進會會員之孫熙澤也此中如公民團市民團顯似一種有統系的組織大抵分爲無數小團體其首領者則各負招集公民之責任傳聞有由各槓房中召集而來者而人力車夫亦頗不少有七八歲孩童亦執旗吶喊象坊橋空地復發給小旗處不知其屬於何團公民中有外衣長衫而裏衿破碎不堪者有某校之茶役昨日長袍馬褂雜於廣衆中而自溷於政界代表之列若就各團而論軍界尚整齊惟北京市民請願團衣衫襤褸者十居八九平時驟馬市大街中國銀行發現處獨立其門者甚多昨日獨少聞均爲請願團雇用人類不齊可以概見至於雇用公民傳聞每人均給予勞金聞亦有等差有半元者有銅元二十枚者甚有十五枚九枚七八枚等不一其數勞金之外各發給點心茶水象坊橋畔之茶擔均供給此輩者也有謂請願團諸名目內容均係擁護內閣一般狐羣狗黨卑鄙惡濁之徒從中主動實無請願之意不過欲藉此暴動威嚇議員盲從政府之方針而已其號稱代表者有前江西第二師長劉世均國務院參議陳紹唐范希仁許世熊十六名其號稱請願員者不過招集一般苦力乞丐車夫市井無賴之徒而已聞前夜即令粉房胡同各槓房各出一百名并交付各班長十元以至二元之工資其餘被雇者一日工資有六吊五吊四吊三種衣服雖極襤褸尚多係賃來惟五團中之團員胸間均飾以紅黃菊花章與紅黃布條顏以某某請願團並各携小國旗尚有多數變裝軍人混入無國旗之團體中總數約達四千名之多云

茲將公民團名稱暨代表姓名各團人數列表示之於左

名稱	代表姓名	人數
陸海軍	張克勛	三百人
學界	孫熙澤	一千五百人
政學商	涂聲溥	八百人
學軍商	吳光憲	一千八百人
五族公民	沈乃誠	七百人
市政公民	白亮	一千
公民	劉理	二千

▲請願書之種類

請願書甚多檢其二份附列如下（一）政學商界請願團 敬陳者歐戰風雲漸至東亞吾國既始提抗議繼而絕交大勢所趨非宣戰難求最後之解決伏乞議院諸公當機立斷迅予通過宣戰一案以順輿情至紉公誼此上恭請議安（二）北京市民請願團 對德宣戰爲千載一時之良機國家興亡在此一舉務求諸公顧全大局立予通過此案以救危亡（三）五族公民請願團 略謂絕交之後德感以惡而又不能即以此見好於協商諸國雙方皆失孤立已成語曰兩害相衡取其輕與其今日畏葸不戰徒供他日之魚肉何如沈舟破釜尚可爲死中求活之計公民等血誠所激懇我議員諸公俯順民意一致贊成宣戰云云（四）上海政商軍學各界請願團 略云我議員諸公前此既毅然贊成絕交則實行宣戰必爲當然之事若徘徊審顧不惟坐失良機且絕交以後則中德國際既無以恢復而對於美國與協商尤喪失國際信用並云德俄單獨媾和之說苟非俄皇復位斷無成爲事實之理云云

▲逆潮之餘聞一束

象坊一帶有滿面泥污衣服襤褸不堪之乞丐結隊成羣並有多數軍人荷槍列隊警士佩劍棱巡威武可畏彷彿選舉二年間第一任正式大總統時之景象當時有議員三人行抵院前見此光景不敢進院遂命回車不料一斑鶉衣百結之公民將車攔阻不准轉回該議員等喝問何故語未終即被該公民等將議員拖出車外拳足交加一陣亂打旋由軍警排解當將議員扶入院內而毆打議員之人則乘亂遁入人叢中去警隊逐暴徒時諸暴徒頑然不應於是軍警乃拔劍縱橫馳驅趕散暴徒而暴徒復以瓦石相投宛呈戰場之奇觀既而雲消霧霽寂無人影惟聞驅逐暴徒時受傷者頗多悲鳴之聲亦慘不忍聞夫暴徒本爲衣食所迫何足苛責第當局者竟驅使此等無知無識之愚民自受痛苦侮辱議員蔑視議會其居心豈堪問耶 議院散會後各政團各開會議籌議將來方針聞從來贊成現內閣之各政團幡改前志均出反對態度不期而同至其餘向持反對主義或持中立主義之各政團態度不言可喻是皆段內閣咎由自取也 議院門外聚集之羣衆對於反對派議員橫加毆辱明目張胆毫無顧忌聞張溥泉氏由衆議院門前經過之際亦幾爲該流氓等所毆辱因張氏不帶有議員徽章故僅免遭辱云 有署名胡培德者列布一紙大致反對對德宣戰案標題爲對於宣戰之警言而又註以四目即（一）國會之可否（二）內閣之死活（三）人民之主奴（四）中華之存亡通篇論述則又分爲數段每段有標題曰宣戰問題須慎重曰元首應處

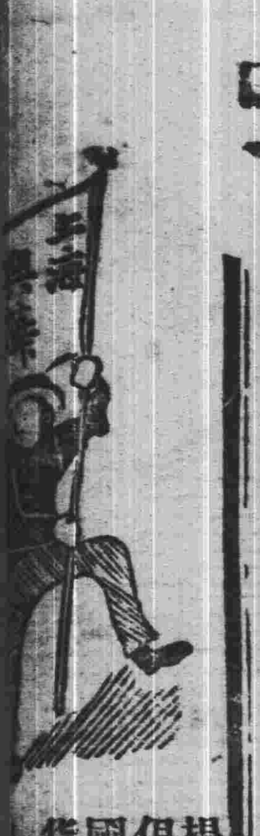

提倡國貨
▶興華各種 ▶麵無最 ▶衛生 ▶通心 ...

提倡國貨 天下馳名
本公司專用特式機器始創製造各種雞蛋麵通心粉桂花粉麵乾粉絲等三十餘種形色與別家所製者迥然不同論其選品精良則常食小餐衛生有益說到裝璜優美往來酬酢送禮尤佳素稱清奇價廉味美大批發格外相宜凡已嘗試者莫不交口稱道請爲精巧絕倫諸君有未嘗此味者乎盍一試之如蒙賜顧請認推鷄商標爲記庶不致誤各埠商店各大公司均有代售 ...

治痔瘡奇功立奏

同胞注意
上海益湯弄 甯波路口 崔氏擀香爐驤雲氏總發行所啓

之地位曰國會之良心曰倒閣與外交 揭揚數千言云

●谷張兩總長辭職

農商谷總長司法張總長 因昨日有公民團包圍國會之事知內政外交將益不可收拾遂決計辭職谷總長昨晚 辭呈已上張總長之辭呈聞已繕就 准於 今日呈遞 茲覓得谷總長之辭呈及致段總理書照登於左

▲谷總長呈 為呈請免職事竊鍾秀猥以菲材被命今職兢兢夙夜勉竭愚忱原期於國計民生稍有裨益詎意數月以來 紀綱廢弛政象日非各方 既融洽 難期凡百 遂進行無望 久欲引避賢路祇以外交正當緊急之際不敢遽存退避之思今日 忽聞有自稱公民者數千人包圍議會叢毆議員 情事不勝駭詫 此等現象殊非立憲國家所宜有 鍾秀忝列閣員於此事發生既莫究所由來更安測其底止 艱危莫補負疚滋深理合呈請大總統 准將鍾秀農商總長及全國水利局總裁兼職即予罷免俾遂初衷實為德便謹呈大總統農商總長兼全國水利局總裁谷鍾秀中華民國六年五月十日

▲谷總長致段總理書 芝老總理賜鑒今日忽有自稱 公民者數千人包圍議會叢毆議員之舉不勝 駭異 以愚見所及 外交問題必因此益增反感 而國內更將責難於政府 此事 究為何人主動不但 有誤國事竊恐 損及令名 以我公之精心果力愛國尊法必有以處之鍾秀既棉薄無裨高深尤 不願目覩此政象猶素餐而尸位除呈明辭職外伏乞鑒其愚忱俾得罷免則幸甚肅頌撰安谷鍾秀十日

●津浦路購車租車案之近訊

▲天津地檢廳審訊情形
▲朱競之捕押
▲部局會辦取消兩項合同

津浦路購車租車案已由天津地方檢察廳開庭審訊惟事關預審禁止旁聽例守祕密不應由報館登載惟某報業經登出茲據有聞必錄之例特轉述之如下天津地方檢察廳日前傳前津浦路房長 王家儉到案問王家儉購車及租車合同係何人所辦王答稱購車合同係文書課主任 楊醒余所辦但業已撤差不易傳案對質租車合同大約係工程處文書課或繙譯課所辦已記不清楚檢廳即傳 工程處文書課主任李孺 前往據稱工程處文書課向不經辦英文公事此項合同確非本處辦理隨將 李釋出 又傳繙譯課主任 唐文照 前往據稱本課雖係辦理英文事件惟此項合同確非經本課辦理當即調取該課公文收發簿細為查核又傳已經撤差之 庶務課主任 朱競到案審訊後立即 管押 在廳於是外間轟傳此案之眞相不久當有發表之期現聞交通部已派參事陸夢熊會同津浦路局工程處長曾子模 辦理取銷租車合同 又派參事王景春會同該局機務處長蔡國藻 辦理取銷購車合同 此兩項合同能否取銷尚未敢預定云

●梁啓超又大放厥辭 （續）

（三）德勝報復說 此危言悚聽最有力之說也吾前既言德若 全勝則均勢局破吾國惟束手待亡雖不參戰亡亦不免然此固必無之事也德軍之强徵特反對論者能信之能言之即吾亦能信之能言之無如其勝機已過自今以往能保持不至甚敗已為莫大成績而勝算則既絕望蓋戰前德人處心積慮經三十年其軍事上種種優勢非協約國所能望其項背既不克一舉挫敵而成相持之勢而年半以來協約國慘淡預備今則兵數及軍械之優勢者凌德而獨其上松姆一役英法砲力遠優於德與登堡將軍曾對美訪員自承認之雖軍於維馬尼亞敗績後復有德形勢甚佳而前途無可望之說蓋瑪河凡爾登兩次挫折以後大舉以下巴黎勢已不能而東方深入復無所底止發重兵以攻埃及勸遠略而疏國防亦為勢所不能故德除堅守陣地外無可望也近則亞拉斯一帶之大戰德軍在西戰場之力不能支既已證明最近雖 傾全力以謀壓俄京 徹論戰員之數未能斷言即使獲勝相使 俄不肯單獨媾和 則雖下俄京殊不足為最後之勝算蓋愈深入則愈陷於險著拿破崙已事其前車也至於 無制限之潛水艇戰略 雖足以增加敵國之困難而殊不能減殺其軍力且潛艇自身之功用抑自有限柏林日報之軍事記者摩勒託氏時著論以警告其海軍當局勿誇張潛艇效力之大致陷國民於失望此旅居柏林者所共知也前海軍總長梯爾比孳氏持無限制之潛艇使用說卒以不容於政府而辭職前外交總長耶谷氏之言曰 潛艇使用之所獲不敵失美國歡心之所損卒以說不見用而去夫德國內之信潛艇者猶且如此而吾國人乃視為橫絕地球之利器可以困英國而飛渡太平印度兩洋一何可笑計三年來英船之毀於潛艇者二百九十萬噸而英國一年之造船力可達三百萬噸 毀者 自毀造者自造 法海軍總長之言曰不武裝商船之毀於潛艇者什而八九武裝以後十毀一耳夫如是則 潛艇之不能制英法死命 抑已甚明記絕交問題初發生時有要人告余以預言謂三個月內英必亡半年內法必亡今倏忽已三月矣竟何如者吾非軍人不敢譚軍事但以耳食所得亦知德人之潛艇戰略未嘗欲期以制勝但希冀藉以促和然自美既參戰則德勢益蹙而英法之氣益壯其所得殊不償所失也故吾以為德之兵力已到彎弓引滿之時以後非弦折脰絕則漸收弛耳其 結果則戰事上兩造力皆衰竭而德軍勢既如此 則報復之說即亦無待深辨 藉曰報復問題之解決 仍歸宿於外交 以此論將來趨勢雖不中當不甚遠彼持德國全勝論者震於初戰時德軍之優勢其感覺深印腦中而未暇細察現勢耳而彼怨毒之過於中國者何啻十國 中國所受亦未減耳 （未完）

●停止南通苛捐之請願

南通公民張光祖等為請願停止南通縣違法苛捐以崇法治而蘇民困事竊南通設治始於五代地濱江海之衝挹承長淮之委港汊紛歧河道縱橫既利運輸又便灌溉宣洩停蓄代有成規歷宋元明清千數百年農商利賴率循無更水本無緣作祟於南通近頃雖 頻年告祲受 災地域亦 僅僅沿運河之七場 而止考七場之受 災 實緣 大有晉墾務公司周築高堤橫突海口堵塞運河 串場河及范堤以外諸河之入海河道宣洩不暢使然 民國三年七月灶民之搗毀該公司實怨讟之入人深以致於此誠欲為 免除水害計無事他求祇須大有晉激發天良袪其致 害之原則宣洩既得所水患不除而自除夫人能知之亦夫人能言之 邑人張謇等 嘗自詡為水利專家 乃從事研究南 通水利者年有餘 但 知水之為災而不知 水之所以為災披露成績僅由七場因大有晉 而受害出其私智與築全縣十四萬元之水利大工程 （如購置挖泥機測量繪圖建堤築閘等費） 僅僅由 全縣十四萬元之 水利大工程集其附從議加全廳人民不公允之負擔 （於忙銀項下每兩帶征一元二角業已呈縣轉詳備案即自本年上忙起征） 此 種變 本加厲之策人雖至愚其誰甘心忍受 即讓一步言是項工程認為當然與辦則致害根源既有所任負擔主顧亦自有人又 何勞全縣人民之代庖為被災既囿於一隅與 致計劃當然有限又何事計及全縣為 再查南通田賦前清慣例 每銀一兩祇征制錢二千六百文 迨民國成立元年遵省議會議決案 連附三角每銀一兩征銀元一元八角 二年份本縣議事會以地方教育等費不敷支配議決每兩附加六角 三年份財政廳既 令加省附稅三角 邑人 張謇等 又議加 地方保衛預備費三角 四年份財部又令加二分畝捐每銀一兩合攤四角八分四釐 連各項征收費串費等項截止五年統計 每銀一兩須納 銀元四元以上 茲再加此 一元二角不公允之 負擔併前核計幾加正稅之三倍 論諸民力艱窘固已不勝其苛即按諸租稅原則 （附稅不得過正稅百分之三十） 又屬大相謬戾況乎加重稅捐及負擔納稅等事純係一種法律行為 豈得以個人意思假借名義盜竊衆意神其操縱指揮之術耶 足以強迫人民履行其完納之義務者耶 查臨時約法第六條第三款人民有保有財產及營業之自由又同法第十三條人民依法律有納稅之義務則凡未依法律規定之各項捐稅人民無完納之義務而有完全保有財產之自由可知更無強迫完納義務又可知今茲南通縣於忙銀每兩加附一元二角之畝捐謂係國稅則未經國會之議決謂係地方 稅則既未經省議會之議決又未有縣市鄉議會之通過 綜其經過手續形式上縱得附從者之同意實際上仍 為個人之獨斷方式既殊效力自異眞可認為豪強 專斷之苛捐斷不能認為地方合法之時稅 即縣知事之俯首聽命照案執行實為保全祿位不得不出此逢迎意旨之手段尤非根本法賦與之特權斷 難發生法律上之效力 要之此項 違法苛捐 姑勿 論民力之能否勝任與夫開河之原因是否在彼 不在此既未經法定程序自不生 法律之效力 官廳固當然不能強責人民盡負擔之義務人民亦當然有拒卻完納保持財產自由之權利蓋法治人民信守惟法對于法定之國稅地稅有應盡完納之義務對於豪強之橫征暴斂無應盡完納之義務者也為此依法請願祇希公決咨請省長 令飭停止此項苛捐以崇法治而蘇民困 實為公便謹陳

●京師招募巡警之條例

京師警察廳現定 招募巡警五百名 期于 五月十六十七兩日上午八鐘在廳考試 凡應募者須照左開條例於 五月十三十四兩日赴廳報名 屆時各携筆墨聽候 挑選茲將其條例錄下

招募巡警 條例 第一條 凡應募各警須具備左列之資格（一）年齡在二十四歲以上三十五歲以下者（二）身量五尺二寸以上者（三）品貌端正者（四）體質强壯者（五）視聽力完全者（六）粗識文字者（七）言語應對明瞭者（八）熟習京師地面者 第二條 凡有左列各款之一者雖具備上列各款之資格不得應募（一）曾充巡警因事斥革或無故告退者（二）素有疾病或嗜好者（三）曾犯罪受刑者 第三條 凡已考巡警須取具妥實鋪保或願區巡官長警各保結但由各旗營用圖片送考者可 無庸另取保證 第四條 凡已考取巡警如查有冒名頂替字跡不符者原保人負連帶任[illegible]

地方新聞

▲蘇 州▼

●取締食水不潔

崔警廳長據公民許琭亮呈請以城內河道乾涸污濁異常茶棗館汲水仍在城內挑取殊於衛生有礙請設法取締崔廳長閱呈後昨飭五區警正轉令各分駐所巡官一律嚴行取締以重衛生

△鎮 江▽

●舉行賽會之狂熱

鎮埠人民每屆陰歷四月舉行都天大會茲已為期不遠各業會堂預備檯擱日內先行試演擇定陽歷二十二日為舉賽之期一般人民均預製新衣擬屆時看會云

▲松 江▼

●詐財案逍遙法外

泗涇鄉自治委員張秋田藉士詐財兩誌本報茲悉張尙置身事外特由該鄉公民聞野鶴君具函李潤之縣長略謂趙地保越職專橫劉區員得賄瞞人汪官中為地方之蠧而最不可恕者則為張秋田既得入賄復代人行賄身為執法之人而反為犯法之事縣長而果惜聲聞者亟宜據理公斷分別治罪云詎李接函後竟擱置不理未免袒護僚屬有玷清名矣

△無 錫▽

●宣戰影響米市

錫邑自入春以來粮食逐漸昂貴又以外交問題發生一般操投機事業者僉謂一經宣戰米價必有增無已遂紛紛購辦故米價已漲至三四角一擔近日又因濟南幫銷路大暢而來源稀少故價格更增昨市高糙粳已五元六七角而白米須六元一二角其他如黃荳蠶荳小麥等雜粮及食油等幾無一不貴一般平民莫不憂形於色云

●學校不忘國恥

錫邑市立第一國民學校以五月九日為國恥紀念日於前日由教員演講吾國對外交涉失敗之歷史致職員均茹素不舉樂幷下半旗誌悲墨用藍色放課後復率同學生環行街市高唱國恥紀念歌聞者莫不感動而競志女學校亦於是日下午開國恥紀念會由校長侯葆三教員楊翰如及來賓李逸翰等相繼演講至薄暮始散會

△杭 州▽

●組織縫紉學校

季曉英馮佩秋兩女士鑒于生活程度日高女子生計困難致多墮落特在郭通園巷租賃房屋組織女子縫紉學校內分製衣剪裁織布製鞋織襪等科凡年齡十五歲以上二十五歲以下者均可入校學習僅收膳宿費不收學費規定一年畢業聞本月二十一日即開校成立矣

△吳 興▽

●蠶市寥落

湖邑出產以蠶絲為大宗本年鄉民因鑒於上年葉貴不敢多養兼之邇來天氣寒暖不時蠶信大為減色故葉價每擔僅售洋二元左右此屆小蠶出火各處來購火蠶者亦復寥寥價亦暴落每銀一元可購一斤四五兩尙鮮顧問蠶事悲觀眞達極點矣

時評二

●全無心肝 （湘君）

▲所謂段內閣者閣員已一空僅餘段總理一人而段派及研究派仍主維持嗚呼段氏罪狀已昭著公等造孽已不淺而猶改竄（非袁不治）之舊文章以為非段不治耶

▲共和可破壞民國可亡段氏與公等不可不富貴不可不專權示威嗚呼使吾言而恰合公等意旨叔寶眞全無心肝矣

鍾進士圖　方薰

民國日報　美術画　名人画

民國六年五月十三日　第七十號

新世界請看印度活怪

印度人年卅五歲身長一尺八寸以口啣筆寫字...

歡迎投稿　新古畫法律

（甲）時人佳作（乙）學生成績画

無論古新画法一律歡迎紙張宜擇堅潔尺寸照本報每幅大小圖画宜濃墨硬鈎不得渲染烘托便以石印如要將原稿寄還未函書明地址一經登載如命完璧

本報圖畫部啟

每罐大洋乙角

胃氣散　上海太和大藥房

主治　所胃氣痛　反酸作惡　胸腹脹悶　醉飽傷食

人中寶

補血健腦　調經種子　止帶壯陽　養陰培元

價目大瓶每瓶大洋二元　小瓶每瓶洋一元二角

上海石路　太和大藥房

愛國諸君　國貨　人

內務部化驗　農商部註冊

奉天　山西　陝西　湖南　湖北　吉林　福建　直隸

價目　大大包乙元　大包五角

背軍　通飭行銷　各埠各大藥房及各

民國日報　小說画

也○女○父○曰○然○則○鳳○矣○遂○鳳○之○呂鳳○嬡○稱○於○里○四歲○
眉○目○娟○好○偶○嬉○於○門○有○老○尼○過○之○摩○其○頂○曰○此○非○
汝○家○汝誤○矣○誤矣○鳳
驚○極○幾○號○尼歟○日○宿○
根○乃○已○磨○滅○耶○三十○
年○後○會來○視○汝○也○遂
去○里人○有○聞○尼○語○者○
群許○鳳○為○仙○子○下○讁○
者○矣○十歲○而○苗○條○婀○娜○如○及○笄○年○父○死○母不○能○守○
竟隨○里○中○惡○少○去○

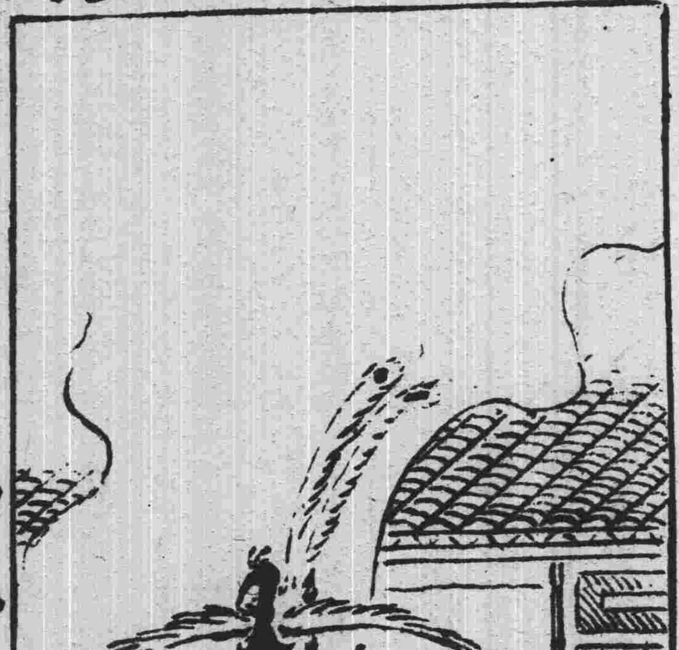

民國六年五月十三日　第七十號

民國日報　小說

簫引樓傳艷　小鳳

青鳳

西○塞○山○漁○之○裔○置酒○於○春○吟○秋○嘯○之○室○謂軟○紅○生○曰○子知○群○玉○坊○青○鳳○夢○入○仙○鄉○識為○闢○聆○盼○

逡○生○乎○軟紅○生○曰○以波○珊○宜有○仙○胥○特其○夢○
如○何○則未○聞○也○曰渠○姊○阿○雲語余○綦○詳○鳳嘉○
定○農○家○子○生之○夕○毋夢○異○鳥○降○於○迸○繼復○有○
巨○爪○鈎○喙○者○疾下○撲○之○異鳥○哀○鳴○來避○裙○幅○
間○鷲而○醒○猶聞○哀○鳴○聲○若玉○笙○落○拍○也○醒而○
娩○雎也○以夢○告○女○父○曰○五色○斑○然○似雉○而○小○非雉○

民國六年五月十三日　第七十號

天蟾舞臺 三月念三日戲

開設二馬路新新舞台原址電話三零二七

每逢禮拜三六禮拜日准演拿手好戲全體藝員一齊登檯

日戲價目 三層頭等一角 三層特等二角 頭等正廳二角 特別包廂四角 特別官廳四角

侯俊山 水上文俊 小楊月樓 △△ 王如意 小叫天 李蓋山 明德海 馮子和 林樹森 志△△ 何月山 小嘉雲 陳嘉祥 尚 趙君玉 明海山

反天鎮 李吉瑞 天鎮山 豪傑居 ⊙⊙ 鐵雲囊 四杰村 妻黨同惡報 新長板坡 刁劉氏

夜戲價目 特別價目 大減價 注意三層 頭等一角 二等特角 四正頭等正廳四角 七官特別官廳七角 七包特別包廂七角

杜文卿 小楊月樓 李俊人 彩芬 △ 郡嘉意 小陳子和 馮林樹森 △△△△ 明海 林嘉祥 小趙君玉 陳樓雲 何月山 林樹森 尚小雲 △△ 馮志奎

南北斗 下河東 花蝴蝶 頭二三四本 血淚碑 春香鬧學 牡丹亭 三牛塘 踹山?崎

新舞臺 三月念三日戲

本舞臺南市電話二百二十號北市電話三千四百九十一號

北來車輛直達本舞臺免查捐照日夜開演文武藝員一齊登臺准演

日戲大減價 二等五分 頭等一角 特廳二角 特廂二角

劉漢臣 夏月潤 張德祿 周鳳文 潘月樵 趙文連 夏月珊 周鳳文 邱治雲 湯雙鳳 潘桂芳 毛韻珂 趙如泉 邱沁如 馬飛珠

新長板坡 全本黑籍冤魂 全本目蓮救母

夜戲價目 二等一角五分 頭等三角 特廳六角 特廂七角 月樓八角 花間每六元

張順來 張德祿 許奎官 潘桂芳 趙文連 周鳳文 △△ 邱治雲 湯雙鳳 夏月潤 潘月樵 毛韻珂 周鳳文 劉漢臣 夏月珊 △△△ 潘月樵 毛韻珂 趙文連 夏月潤

大破冲霄樓 全本杜十娘 妻黨同惡報 七八本就是我

丹桂第一臺 三月廿三夜演

夜戲價目 注意 花樓八角 特等官廳七角 特別包廂六角 上層包廂四角 頭等正廳四角 二等二角 三等二角

吳堃芳 八義圖 霍明亮 小客串 王蘭芳 紅梅閣 高百歲 溪皇莊 歐陽予倩 李春利 武家坡 麒麟童 擋山蟒 汪笑儂 前部哭祖廟 三麻子 小客串

大舞臺 三月念三日演

小寶林 白水灘 張桂芬 小寶義 空城計 三本鐵公雞 醉梅 探寒窰 賈璧雲 陰陽河 王又宸 洪羊洞 楊瑞亭 獨木關

夜戲價目 大減價 二等正廳三角 三層包廂二角 特別官廳五角 特別包廂七角

小小寶 林李淮 安府陵碑 △小王 佳棡 寶又 義宸 ▽ 屏山 翠 楊瑞亭 火燒百涼樓 王又宸 賈璧雲 打梅根 龍出箱 救母 目蓮 楊瑞亭 虹霓關 醉梅 賈璧雲 姚俊卿 八本鄂州血 萬盞燈 沈韻秋 小如泉 △△ 趙桂枝 ▲佳棡 ▼

念三日日夜戲目一覽表

女子新劇	電光影戲	羣芳小京班
日演 鴛鴦海	闞司東新片 滑稽	日戲：畢盛芳 吳蘭芳 章桂芳 黃永芳 陳奎芳 反五侯 小放牛 慶頂珠 長板坡
夜演 鄭元和		夜戲：熊義芳 黃聲芳 吳蘭芳 黃永芳 章桂芳 陳奎芳 借清兵 斷太后 遺翠花 四本鐵公鷄

◀今天請看狗頭魚身之大海怪▶

繡雲天

在四馬路大新街口 電梯三角 盤梯二角

二層樓商場 百貨俱全 四層樓彈子房電話 下四千〇九十六 上四千九百七十二

二層	三層樓	四層樓	五層樓
福大旅社 擇吉開張 新	商場 百貨俱全 別有趣館 中餐券半元 普通西餐 特等西餐 半元一元 電梯游資在內 三點半至十二點 培德社 女子新劇	一點半至四點半 小京班 六點半至十點 電光影戲	三點至四點 吳玉蓀 玉蜓 謝鴻飛 少山 三笑 八點半至九點半 女校書 七點半至十一點 范蘇灘 鄧文濱 十二點 本灘

笑舞臺

英界廣西路中 電話三五一五

價目注意 △夜戲 頭等正廳二角 特別正廳四角 特別包廂五角 每位月樓六角 △日戲 頭等正廳一角 特別正廳二角 特別包廂三角 每位月樓四角

三月廿三日准演好戲 ◀假欽差大鬧龍舟▶

三月廿三夜准演好戲 ◀俠女情郎▶

丹桂茶園 三月念三日演

日戲大減價正廳一角

女子新劇社 遊戲 雲寶 雅雲 麗珍 金珠 桂芳 紅芳 林弟 陳蕙峯 黃鶴樓 楊文奎 白虎堂 金雲寶 杜丹芬 雙獅樓 彩圖配

王翠娥 雙斷橋 曹蕊香 新安驛 苗鑫茹 奇冤報 趣劇 笨子 割肉養親

夜戲價目 包廂三角 特別正廳 三角 登樓二角 頭等正廳 二角 一邊一角 起碼八十

實善街中 滿庭坊口 楊文雲 寶文芬 奎四郎 探母 沙浣計 一聲雷 探陰山 王翠娥 蘇三起解 曹蕊香 紅梅閣 苗鑫茹 硃砂痣 陳蕙峯 黃袍斬 趙美玉 遺翠花 △△ 苗如鑫 ▽▽ 吊金龜 蓋飛燕 三上吊

民興社

法界三洋涇橋 歌舞臺舊址

日戲特別廂二角 夜戲特別廂五角 電話三一三〇 手巾小賬分文不取

三月廿三日戲 ◀金錢白刃▶

三月廿三夜戲 ◀三嫦娥▶

勸業場 邑廟豫園

▲游藝時刻一覽表▼

下層	二層樓	三層樓	四層樓
影戲 日三時半起至四時半止 五時三刻起至九時三刻止 夜八時三刻至九時半止 十一時止	華子卿 謝鴻飛 吳玉蓀 宣卷 日一時一刻起三時一刻止 夜八時一刻起十時一刻止 西廂記 夜六時三刻起四時一刻止	鳳鳴社 女子開演 新劇時刻 日一時半至三時半 四時至六時 夜七時至九時半 九時半至十一時半	天津班 也是娥 金台 趙小卿 二時起 三時止 小菊仙 起七時三刻止 不雙唱 大鼓 文明二時 西皮調 八角書 快書 雙簧 日三刻起一時半止 十六時起 一時半止
髮兒 劉應順 戲法 日一時起 三時止 夜六時起 八時止 十時至十二時止	五趙祿秋 音少蟾 聯張雲 彈夏蓮君 鄭少賡 大套琵琶 南北小曲 蘇灘 日玉蜻蜓 四時一刻起五時一刻止 夜描金鳳 八時半起九時半止 日描金鳳 夜雙金錠 十時三刻起十二時止		趙小卿 趙月樵 趙翠蘭 小孟永 宋桂芬 朱紅歌 富春林 王駱 桂孫 彩鳳 別舞 吉旺 亭春 姚堅 祥吾 蓮 斌花 落

上午十一時前 上午十二時後 下午七時前 下午七時後 電梯一角 盤梯二角 電梯三角 盤梯二角 價目 童僕半價 減半 菜每客五角 中菜 特等 遊資在內 頭等大餐 一元五角

北來車輛免查捐照 電話南北四千六百九十七號 一百三十七號 請客定菜送奉門券

新世界

上海第一游藝場

大馬路 泥城橋 新世界 電梯三角 盤梯二角

樓下書場	樓下影戲場	二層樓	三層樓書場
曹少堂（宣卷）二點半至四點 劉玉長 李品發 盧卿（大鼓快書）四點至五點三刻 邱聘卿（三弦拉戲）九點至十點三刻 皮恩榮 韓享斌（雙簧）	髦兒戲 二點至四點一刻 七點至九點一刻 影戲 四點半至五點半 五點三刻至六點三刻 九點半至十點三刻 十點一刻至十一點半	女子新劇 三點半至五點半 七點至九點一刻 九點半至十一點半	趙稼秋 夏蓮君 張少蟾（四音聯彈）二點至三點 七點至八點 謝品泉 三笑 謝少泉 玉蜻蜓 落金扇 吳小松 三笑 石白蛇 描金鳳 張筱棣（改良灘簧）三點至四點 八點至九點 四點至五點 九點至十點 五點至六點 十點至十一點 六點至七點 十一點至十二點

中華政法學會函授部

法律科 商業科 學費不收 餘額招生

本會爲謀普及政法學識并養成高等商業人才起見特設函授部已於陽歷四月二十五號開學各科第一期講義亦於是日寄發學費不收每月僅收講義郵費雜費計洋一元二角有志斯學者請速來報名講章函索附郵花一分即寄如幷索講義樣本須附郵花一角空函恕不奉答

上海法租界嵩山路七十號本會啓

功參造化 强種固髓 廣嗣金丹

驥雲先生有道不佞先天不足後天失調甫屆强仕竟年華爾春秋令尸居抱恨膝下猶虛伯道之憂其何能已屢次求醫問藥爭奈影響毫無不佞幸承摯友指引尊廬參茸廣嗣金丹善能强身補血益壽延嗣不佞聞之款動當即匯洋購丹一料如法試服不半料已覺四肢和煖萬象春回閱書無廢卷之虞枯楊得生梯之兆精神煥發步履康强尤喜山荊珠胎已結日前坐蓐則呱呱墜地者果然其聲敬末敢藉登報以揚名謹告四海同胞速服金丹而强種虔修蕪箋每盒六盒收回藥本洋二十八元雙料又名丈夫再造天功效神速安慶軍署

雄壯延齡開湯餅慶衍宗祧飲茲神丹功深再造爲此略陳顛末

頌壺安甬郡駱駝橋盛其忠鞠躬附價每盒洋二元每料十六盒

洋五元試服一元 上海盆湯衖寧波路口崔氏瓣香廬總發行所抄登本廬分設天津東北城角長沙糧道街 南京下關大馬路 杭州陳列所 無錫北門外江陰巷內

海外精

清血解毒

人身外症皆由血含毒質汚濁不清致生黴菌毒勢蓄積有久暫之分卽發生有重輕之別原毒之最易感受者一日濕毒二日熱毒三日淫毒由外傳入使血變壞復由內化出而成一種毒症如淫毒則爲花柳諸病楊梅瘡魚口便毒下疳橫痃及隱於筋骨之楊梅風等類濕熱毒則爲癰疽瘡瘍癬疥瘰癧及婦女乳癰乳疽小兒先天遺毒等類皆是此西國發明之清血解毒內服靈藥名曰海草精按中國方書海苔海藻海帶之屬皆能散瘀消癧退毒輭堅特未知其中所含何質耳今由化學提煉其精全球試驗乃知此實掃蕩一切外症之元勳當茲春發時令有花柳之病者尤不可不急服以絕其根株而免釀成大患焉

▲每瓶一元六角 零售一元 ●上海中英大藥房總發行 外埠各本分號各大藥房均有發售

面黃肌瘦之人欲使紅潤肥壯者鑒諸

形容憔悴身體瘦弱面色青黃我中國人佔多數其原因或爲衛生不得其法或向來服過各種補藥均不相宜今本藥房人造自來血係一種純淨流質滋養料非常富足每飯後開水冲服一羹匙日服三次功能灌輸全身血脈筋絡紅潤面容助消化力較別項補劑容易見功凡身體瘦弱患血虧症者服之更宜因自來血除滋陰壯體之外又能清潔血輪保護皮膚爲補血品中之特色而且濃液美味四時可服男女咸宜

人造自來血 價目 大瓶一元二角 小瓶一元 每打 大十二元 小十二元

總發行所上海四馬路五洲大藥房

本埠新聞

◎陳英士先生歸葬受弔記

前滬軍都督勤二位陳英士先生靈櫬歸葬湖州碧浪湖於昨日假打鐵浜蘇州集義公所開弔先由治喪事務所同人假該公所隙地搭蓋極大涼棚天幔遍懸各界所送誄輓聯額幾無隙地中設靈堂供陳先生遺像周列鮮花花圈內外均列西樂接送午前七時起即有來賓陸續來弔九時由大總統代表智威將軍胡漢民致祭次前臨時大總統孫中山先生致祭次兩廣陸巡閱使廣東譚督軍代表古褏勤君致祭均宣讀祭文其餘各同志亦多致祭者自晨至暮弔者絡繹不絕綜計中外男女來賓不下萬人本埠文武各官長如海軍總司令薩鎮冰松滬護軍使盧永祥交涉員朱兆莘地檢廳長林仲立縣知事沈寶昌警廳長徐國樑電報局長汪洋又海陸軍官李英石許纖䄪等均親到滬海道尹及江海關監督則均派代表商界則總商會協理朱葆三沈聯芳南商會總理顧馨一及虞洽卿陳潤夫王一亭錢貴三趙林一李雲書鄭官應鍾紫垣趙慶華葉琢堂洪承祁唐露園王亦梅王漢強徐春榮等紳界則有李平書吳懷疚李右之哈少甫葉惠鈞王培孫王引才等學界則各學堂多整隊或派代表來弔餘如孫中山唐少川孫洪伊章太炎譚石屏柏烈武許崇智溫宗堯王寵惠彭程萬俞應麓韓復元吳忠信蔣介石張靜江彭養光楊滄白黃復生何成濬徐少秋吳稚暉章木良何天烱戴季陶龐青城諸君均親詣弔奠一時素車白馬路爲之塞喪所內外由法捕房派出巡捕多名妥爲照料茲將大總統及孫中山先生陸巡閱使三祭文先錄於下餘如邵元冲君誄詞等容俟續錄

▲大總統祭文 維中華民國六年五月十二日大總統特派智威將軍胡漢民致祭於陳君英士之靈曰世宙艱險實賴儁才吁嗟陳君功就身摧辛亥之年義旗飈舉君居滬瀆實總師旅保障一方策應蘇杭軍書旁午昕夕不遑有功不酬翻遭疑謗鬱此奇氣江湖放浪天佑吾華再建共和君胡不待永歎逝波遠如岑來慘遭殘賊毅魄有知罪人終得寰海清鏡天河洗兵追維先烈長垂令名浙水歸魂永安大宅感往陳詞庶幾來格

▲孫中山先生祭文 民國六年五月十二日孫文謹以清酒庶羞敬奠故都督陳君英士之靈曰烏虖生爲人傑死爲鬼雄唯殤於國始與天通亡清季年呼號奔走瀕死者三終督滬右東南半壁君實鎖鑰轉輸不匱敵胥以挫孤懷遠識洞燭奸宄好爵之縻避之若浼賊惡既淫更張義師奔雖云殿自訟責辭忠後懲前文厲主張彼恭文者謬誑爲狂君獨奧文謂國可救百折不撓以明所守疾痰彌年未嘗逸晦我志鬱伊賴君實篇君總羣豪與賊奮搏百怪張牙圖君益渴七十萬金頭顱如許自有史來莫之或匹君死之夕屋欲巷哭我時撫尸猶勿瞑目曾不逾月賊忽自殛君倘無知天胡此慭含笑九原當自茲始文老幸生必成君志嗚呼哀哉尚饗

▲陸巡閱使譚督軍祭文 維中華民國六年五月十二日兩廣巡閱使陸榮廷廣東督軍譚浩明謹以清酌庶羞奠於勤二位滬軍都督陳公英士之靈曰嗚呼哀哉天虐中華外患迭起國弱將覆民勞未已越有奇士憂世忘己志摧敗政氣淩常紀遂以匹夫爲天下雄鑿空出奇建瓴樹庸克奠南都旋嗚北風饑溺共和身不立有賊盜器公志伐謀先暴其罪事類於徵力窮於對軍解身亡神愴心痗靡奸可常靡盜可終大憝既彰民昭其讎吾儕執桴高懸桂邕公鼓江湖如山夜鐘方賊之隆不憂天下而顧忌公氣若無假逆焰將摧怛爾而化天道如何此後焉寫政反其初道伸於時公已長瞑曠代誰期維羞光豆稚槳滿巵魂兮歸來庶幾享茲嗚呼哀哉

▲南京馮副總統以陳公爲創造共和元勳亦派副官趙叔威代表來滬弔唁

▲外賓到者頗多有美國潑林斯頓大學教務長麥克勞氏偕其夫人同來瞻禮遺容並詳詢陳公生平軼事深爲贊歎麥君來華未久將在吾國各大埠周遊演講云

▲日人來弔者尤夥有田中壽平者持來木龕一中供栗主四外書嗚呼忠烈四大先生之神位四大先生者宋公漁父黃公克強蔡公松坡及陳公也據云自去冬起即設此神龕於其勝田館中每晨頂禮以示其崇敬之誠今日聞陳公開弔特携來暫設靈几云勝田館者虹口一日本旅館前此革命黨亡命時多曾寄寓者也其崇拜英雄之誠洵可感已

陳英士先生開弔攝影

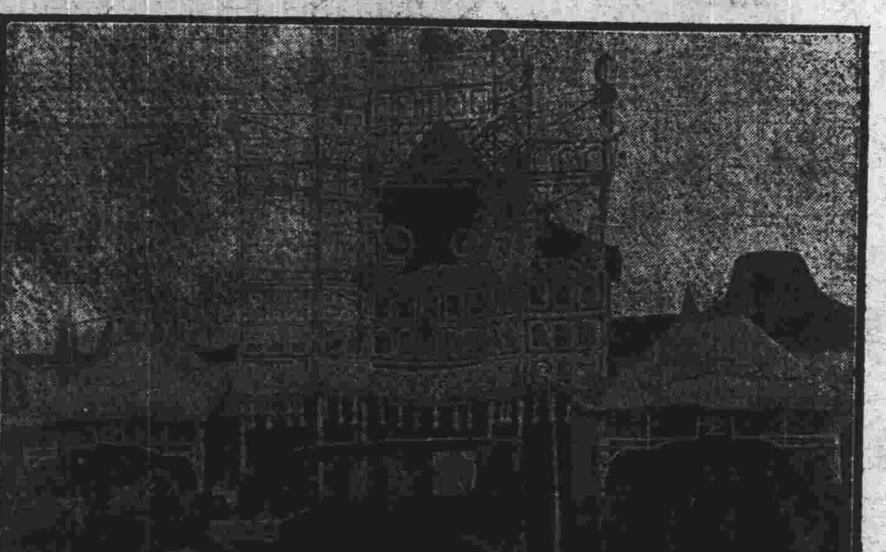

(一)殯宮之門首

(二)遺容及禮堂

(三)靈座及家族

▲復旦公學全體學生於上午十時由李登輝校長及教職員率同來弔又派童子軍十二人在靈前照料此十二人中唐少川先生之公子唐榴及宋漁父先生之公子宋振呂皆在焉輓聯一副懸於大門首文曰天道有知奸雄自斃英雄顯人心不死淚雨應如春雨多其餘各學校排隊來祭或派代表者尤多

▲新舞臺夏月珊潘月樵毛韻珂等及該臺各藝員商團救火會等均親到弔奠

◎人民對於脅迫國會之憤慨

自北北京公民請願團聚集衆議院毆辱議員脅迫通過對德宣戰消息傳來後滬上各界人士極爲憤激昨有湘省旅滬公民致電大總統及參衆兩院電文分別錄後 大總統鈞鑒宣戰之議全國震動元首爲四萬萬人民之主腦尚不敢專斷而取決於國會國會係人民之代表神聖尊嚴不可侵犯竟有卑鄙無恥之徒張堯卿徐功金等假冒公民請願團名義敢于國會尊嚴之地糾衆橫行毆辱議員出此非法舉動雖寸磔不足以蔽其辜查張徐等出身微賤素行卑鄙帝心利祿反覆無常招搖撞騙無所不爲癸丑則附和討袁丙辰則請願勸進人所共知皆曰可殺猶復包藏禍心擾亂國政者不嚴加懲辦恐大好河山斷送於羣宵之手應請明仲國法除此妖孽以清寰宇而保國會尊嚴並杜奸人之指嗾國家幸甚人民幸甚旅滬湘人洪孝仁皮廣生魏超中等叩文 北京參衆兩院均鑒對德宣戰全國反對蓋人民不欲捲入戰爭漩渦自取滅亡閱報載忽有公民請願團聚集神聖不可侵犯之國會毆辱議員脅迫通過不勝駭詫此等舉動袁氏曾用以掠取正式總統今日共和復活竟有如此怪象發生實非民國之福務希兩院諸公本其良心勿爲威利以維國本民國幸甚旅滬湘人喻兆元叩文

◎甬興風潮解決後之函件

▲虞洽卿復旅滬粵股東范仰喬函 仰喬先生閣下昨誦惠示以甯紹公司出賣甬興船事質問鄙人者三深爲欽佩查甬興出賣一案二月廿八號公司開董事會提出日商江原商會來函欲購是船計日洋念七萬五千元扣用三分半（核計現元十六萬一千八百七十八兩七錢五分）鄙人極不贊成出售而各董事抱穩健主義謂歐戰一停船價必低趁此脫售爲上策而鄙人又告以德國潛艇政策實行輪船日少船價必貴再阻止奈鄙人名爲總理議事時祇有董事一分子資格多數贊成少數不生效力遂決議出售此答復者一也甬興輪中國船也賣與洋商不如賣與華商人人贊成乃當時別無華商受主如三北公司不購即被日商購去是以賣與三北公司此答復者二也甯紹公司自民國二年股東常會提出修改公司章程因現行公司條例並無總協理名稱自是以後公司一切重要事件均由董事會主政是以甬興出售之時鄙人聲明不負責任由董事公推樂俊葆李志方二董事簽字訂立合同至三北公司則由經理盛冠中主政彼此買賣坦白無私鄙人有何瓜李之嫌此答復者三也弟對於甯紹公司盡義務者十載於今此次甬興船事早欲將內情詳細宣布因諸鄉老一再勸阻是以閟而不言今我公來函詰問不得已將詳情通告祈請仔細察核主賣船者究係何人想高明定能恍然也耑此奉復

▲虞洽卿致甯紹經理石運乾函 運乾仁兄先生台鑒頃悉爲甬興船事有人欲將律師各費向本公司開支之說果有其事請足下決意拒絕蓋此事全係意氣起見個人作事費用應由個人負擔即使因公司事爲熱心起見亦當自備資斧鄙人辦理公司事十載於今何嘗向公司開支分文耶弟爲公司中最佔多數之股東自不能安於緘默專此敬頌台祺弟虞和德謹上五月十二日

◎江紹沅自討沒趣

滬寧滬杭甬兩路局代理局長江紹沅因裁汰兩路局員奉交通部電責頗不自安擬准備辭職已略誌昨報茲覓得前項交通部來電照錄如下 滬甯路局代理局長江該路改組問題本部曾於東電飭於專章未公布以前仍照舊章辦理一切人員仍照舊任案誠以滬甯滬杭甬兩路各有特別情形自須慎重審核代電並未聲明擬裁何人共裁若干人無從核復是以先令秉公酌辦勿添新人乃據該路員司來電稱該兩路已於上月二十八日通告宣布取銷機關四五處撤換員司四十人本部聞之殊堪驚詫該代理局長未奉核准擅敢公布未免操切況該兩路之管理權外人方在蹈瑕抵隙得寸進尺豈能再事紛擾貽人以可乘之機且本部子電僅准裁撤冗員該代理局長擬裁何人事前並未詳具理由呈部遽即撤換至四十人之多該兩路華員本不過多即有冗員亦不至如是之多該兩路辦事困難幾經周折舊有員司尚著勞績一時遽令多數解職尤欠公平仰該代理局長迅再酌議具復候核爲要交通部復

◎袁克文可免訟

袁世凱第二子袁抱存因被姚慕蓮控其不還方銀四萬三千餘兩向案不理被控公廨傳案交保迭誌前報茲悉袁氏已得南京某要人代爲清償債累其議買之屋亦向姚氏情商退還約日遷讓並認還相當之損失廢去前訂合同作爲了結聞姚氏此舉本出於不得已現得如此結果故已允照辦現將稟請公堂銷案云

◎舅爺做區員

浦東張江柵鎮第七區區員王承濟因案撤差改委龔耀中接任已誌本報茲悉龔區員係南匯縣葉知事第三妾之弟年紀尚輕不諳警律遇事濫罰到差未滿半月已收入罰款有三百餘金前日有楊家鎮仁元糟坊經理陳文裕者因事赴柵在暢叙樓茶肆啜茗適該區巡警前來捉賭遂將陳誤拘至區龔區員不問情由判陳罰七十元當被拘押一宵翌日將罰款湊足繳案始得釋放以致該鎮商民大動公憤昨將龔區員不法情形聯名稟控南匯縣公署請求澈究未知葉知事若何辦理也

◎醫生現形記

▲爭奪生意危詞恫嚇

賃居滬北香粉弄之幼科醫生陸慕君向在董家渡大街設診近被同業蔡賓門爭奪壟斷陸乃赴一區一分駐所遞呈節略云每日午後在滬下董家渡大街蔡連發所開之聚興飯店內掛號視診即以號[illegible]詎今連發之子蔡賓門亦習醫道慕於陰歷正月二十日託同業顧曉岩囑生他遷當因房未租定稍稽時日而連發即唆使無賴綽號當更阿勝借端詐擾辱罵恫嚇生自念年老忍辱不較並不願再往視診嗣因地方士紳出爲挽留故在鄰右宋存德堂藥鋪內依舊分期開診不料蔡連發希圖壟斷復囑陸書卿來說不准生在董家渡大街懸壺治病否則定欲犧牲性命云云伏念生設期該處二十餘年如謂伊子行醫而盡人迴避天下必無此理查刑律第三十一章流言恫嚇加害性命以及妨害權利均屬罪有專條雖現在未見行爲而不能不爲預備爲亟先行略呈請求電鑒准賜備案云云

◎法廨懲辦盜匪

▲大雹中之刦案

▲一女連姘兩盜

法新租界愷自邇路新首安里不十二號古董商陳朝貴家於本月三號晚大雹時被盜搶去鈔票五百元及金鐲金別針各物由探目沈德福包探周賓生魏志餘曹福昌潘瑞福任坤揚在戶頹達路善樂里十二號拘獲盜匪王阿二陳林東沈蘭卿錢阿福王阿四陸兆福沈阿三沈阿四及盜婦李秀英李張氏王金蓮並嫌疑犯沈老長倪老德等十三名口並在該屋內考鑑墻壁地板等處搜出白郎林手槍四支槍珠一百餘粒及鐵門之鐵棍（名曰天平）並利刀各器械解入捕房昨由捕頭錄明供詞解訊先據探目稟稱王阿四陸兆福錢阿福沈三犯除搶刦陳朝貴家外尚串竊美長時洋樓頭料[illegible]

今在酒店夥童文元處吊出一百餘包進同陳姓原贓及槍械一併呈鑒 陳朝貴稱 被刼時我却不在家中是晚如何被刼情形須問妻子顧氏可知 陳顧氏稱 是晚丈夫出外未回祇我及傭婦女孩在家忽聞敲門聲問陳先生在家否由傭婦開門出外即有該匪等各持手槍擁入王阿二先將我兩手扭住又由別匪持手槍作開放之狀嚇禁聲張當被撬開皮箱刼去鈔票金鐲等物而逃除現吊出各贓外尚少票洋二百八十八元求請訊追 邱渭卿稱 有顏料若干包上在美最時洋棧內被王阿四等串竊去五百包今蒙獲案求追餘贓 王阿二供 崇明人前以推車為生是晚與江老三陸金章相遇言及貧苦難度由江陸兩人起意江給我手槍一支糾往陳朝貴家行刼因陳顧氏大聲喊捕故將其兩手扭住由江出手槍嚇禁聲張搶刼後我分洋三十元而散現江陸兩人逃匿何處實出不知 陳林東供 崇明人由陸金章糾我往刼手槍一支係江老三給我搶得金鐲一副是實 沈蘭卿供 由王阿二陳林東糾往行刼抄出之槍實係李秀英之物由江老三給我事後分洋廿元是實 沈阿三供 前以推車度日此次實由江老三糾往搶刼是實 錢阿福供 由陸金章糾我往刼並未入內在門外把風事後分洋廿元美最時洋棧內顏料實與王阿四陸兆福等串竊是實 王阿四供 在陳姓家後門外把風分得洋廿元洋棧顏料實與錢阿福等串竊是實 陸兆福供 認搶刼陳姓串竊顏料不諱 沈阿四供 我至江老三處索取舊欠江約同往搶刼我畏懼並未同往江行刼得贓後給我洋伍元是實 沈老長供 向推小車為生是晚江老三在途雇我小車推送什物並非江之同黨亦不知江等有行刼情事求宥 倪老德供 推小車度日於某日推車在途有陳掌仁陸兆福錢阿福王阿二等在碼頭上雇車推送顏料至民國路酒店內卸貨後祇得車力小洋兩角餘事不知 李秀英供 婦人前與匪徒朱祥仁姘識 手槍係朱遺下後朱被華界拘獲槍斃我又與江老三私姘故此手槍落在江老三之手給與沈蘭卿陳林東王阿二等同往行刼惟我所生小孩尚未彌月 求請恩宥 李張氏供 手槍二支係江老三陳林東囑我送往巨籟達路普樂里十二號內行刼後分得洋元是實 王金蓮供 係王阿四胞妹此次因患肚痛之症由崇明來申就醫不知胞兄為匪故此暫寓伊家內致被拘案求恩查察 童文元供 在酒店為伙有主顧陳掌仁車來顏料陳言在輪船上管理貨艙顏料由外埠販來上海一時無人購取暫時寄存我不知是竊贓故敢寄下是實中西官會商判王阿二陳林東 各押五年 錢阿福陸兆福王阿三沈阿三沈蘭卿各 押四年 永遠逐出租界以上七犯送西牢執行以後 每押滿一月作苦工一月 週而復始至期滿為止沈阿四押 兩年 永遠出界李張氏押 一年 李秀英姑念初生小孩着發堂中管押 一年 沈老長王金蓮從寬免究以上四犯一併驅逐出界倪老德無干開釋童文元罰洋一百元充公如無力繳洋改押三月吊出各贓給兩原告分別具領

◎繭行聯票不應貼印花

本埠江浙皖絲廠繭業總公所昨呈財政部暨江蘇印花稅分處文云為繭行並無聯票礙難遵貼印花懇賜通行各縣取消以弭交涉事竊准吳縣公署函知奉江蘇印花稅分處呈奉財政部指令以繭行聯票一方面為收買繭貨之憑證一方面為付給繭價之憑證須俟賣戶持票收清繭價其買賣行為始行終了應照預定買賣貨物之單據十元以下貼印花一分十元以上貼印花二分等因抄呈函知傳諭繭商從本年分起各繭行開秤收貨所用之聯票一項務須遵章貼用印花等因總公所查江浙皖各繭行招接上海各國洋商投行採辦蠶繭凡關於營業銀錢等正式簿據業經勒令遵章各用印花其買繭付洋時所用一種兩聯計數單係從前江蘇之無錫浙江之紹興開行者少售繭者多擁擠門前晝夜不息每有甲收乙價時多爭執更以秤手隨時雇用每有以少報多洗弊滋甚是以單用兩聯計數一為貨房收貨藉可覆核斤兩是否相符為賬房付洋免得秤手給價防其折扣鄉俗稱為聯票而不稱為發票者實係門內一種辦事之手續自防弊端起見並不交出門外作為鄉戶售繭之憑證迥非預定買賣銀貨單據所可比例者也近年以來繭行既多夜不收買售繭鄉人寥寥可數亦有不用此項計數單在鄉民以為携貨售錢向來不知此中曲折在繭商以為投行買貨祇須辦事手續毫無洗弊至於買賣以外之行主則謂對客買賣均係現貨現錢本無需此項計數單者且查印花稅法凡商界營業之計數單准免貼用何況繭商擔負繭捐已比各貨為重卽使行用此項計數單亦係對內之行為實無應貼之必要為此粘附舊有數單式樣一紙呈請鈞部察核俯賜取銷原案並令江浙皖印花稅分處轉行各縣公署查照以維繭業而弭交涉實為公便再現距繭市甚近如蒙批飭查復必致稽遲而多紛擾擬請訓令各縣是否對內行為卽可辯別其應否貼用合并附呈並附計數單式樣一紙

◎稅證代貼印花之解釋

上海縣商會昨接江蘇印花稅分處公函云逕復者接准大函以各稅所對於商民未帶發票者刋給貨價單代貼印花既違法規又反習慣幷稱有常海之梅里稅所所給布商之收稅單照貼用印花二分至數角不等各稅所貼用印花票價每分按銅元兩枚計算復有浮收情事囑卽查明通令稅所一律停止購貼以恤商艱等因並附抄件到處准此卷查各稅所釐局所給捐稅單係屬官給執照自應免貼印花曾奉財政部通令經財政廳轉行各稅所釐局遵照惟遇有商民販運貨物並無商號發票隨帶呈驗由經過所刋填單証交由該商按照貨物價值購貼印花之商號發票呈驗不得另再填單云云所刋發單證統照修正法價值十元以下者貼印花一分價值十元以上者貼印花二分從前仿照鄂省按照累進稅率貼用印花辦法一律廢止並經財政廳通令遵辦各在案現在如稅所對於商人輸運貨物如果已帶合法貼用印花發票自可不必再貼如果未帶發票應仍遵照應令由局所刋給單證代貼印花以符通案而利推行該常海之梅里稅所貼用印花二分至數角不等大抵誤照累進稅法辦理自應飭令停止至各稅所所收票價每分銅元兩枚計算未免抑價浮收應按照票面價格遵照財政廳每月通令揭示折合銀錢價目核計不得故為增減以重稅政除通令各稅所釐局遵照外相應函復貴會查照煩卽轉知各商民一體知照至紉公誼

◎考試長警第三日

昨日南市第一區署第三天續考所屬一二三各分駐所長警之期午前九時半卽由各該分駐所警佐撥派三等警察七名四等警察九名均齊集總署由警正董希賢依次點驗畢卽命題云警察對與上官穿制服或便衣應行何項禮節除當場以口答復外或以文字封寫交呈其第二題云警察與夜間應注意何事隨卽答復並封文字呈核畢時交正午遂各回本所仍舊供職

◎工巡捐總局批示

▲張承業稟請給領地價由 批據稟已悉候家浜填築馬路係前總工程局經辦該業主被填坑基當時並無請求現在事隔多年所請給價之處未便照准此批

工黨消息

▲討論欄

▲問工黨基本金如何籌措(笑儂)

▲答工黨無論總部支部欲基礎穩固黨勢擴張則以籌基本金為最要之圖工黨乃工人集合之團體所辦皆工人直接之事基本金亦惟籌自工人萬無向資本家籌措之理卽資本家願資助亦不可倚賴之蓋經濟操之於資本家則工黨為資本家之工黨非工人之工黨矣黨費及基本金均宜取之于工人此殆無疑義也惟工人智識淺陋尙不明瞭工人與工黨之關係及工黨之作用欲望其負經濟責任頗非易事但善于提倡使工人自覺則籌之亦非十分困難蓋工人所入雖微然人數甚多尙可收集腋成裘之效吾所患者不在支部無法籌措基本金而在不易得籌措之人耳以營業性質之公司股本尙有為虛事妄用以致公司瓦解者而欲得善於支配工黨基本金之人吾知其難矣吾故略籌措之法以待緩圖先請討論工黨資本金之關係及其用途 (未完) (若仙)

時評 三

●何以慰陳先生在天之靈 (力子)

▲陳先生遇害二十日而袁氏自斃人方謂先生在天之靈可為少慰然荏苒一載先生且歸葬而步袁後塵者蔑棄國法破壞共和至於斯極九原有知其憤慨為何如吾輩今日為先生執紼果何以慰先生之靈耶

▲蹈險履危百折不撓聞先生之志節雖百世之下猶將興起而奈何今之人猶依違苟且縱奸養惡以至於斯耶嗟乎有曲突徙薪之識而不免於焦頭爛額以身報國雖死何憾但國家之受損多矣國民能以是為戒而嚴杜亂萌庶有以竟先生之志歟

商情

各國匯兌

五月十二日各國大條銀電報二十七辨士八七五 匯水行情如左

(上海規元一兩匯至倫敦)
英國電匯三先令六辨士二五
英國現匯三先令六辨士三一二五
買進四個月三先令六辨士半
銀行四個月三先令七辨士三一二五
定貨四個月三先令七辨士八一二五
定貨六個月三先令八辨士一八七五

(上海規銀一百兩匯至巴黎)
法國電匯四百七十九佛郎
四個月電匯四百九十五佛郎

(美金百元上海規銀匯至紐約)
美國金元現匯八十三兩七錢五分
四個月期電匯八十六兩二錢五分

(上海規銀一百兩匯至和蘭)
和蘭電匯一百○二個半

(上海規銀一百兩匯至印度)
印度電匯二百五十九羅比

(香港幣一百個合上海規匯)
香港電匯六十七兩七錢五分

(日本洋一百元合上規銀)
日本電匯六十一兩一錢二分半

銀市

五月十三日金融行情如左

英洋開盤 七錢二分四厘六二五
英洋收盤 七錢二分四厘三七五
標金開盤 三百兩○○五錢
標金收盤 三百九十八兩

證券

昨日證券交易所報告

四年六厘內國公債(售出) 五十八元半
三年六厘內國公債(售出) 五十九元
八厘內國公債(售出) 八十二元
招商局航產股(購入) 一百四十二兩
交通銀行(庫平購入)三十五兩

股票

昨日交通公司報告

通商銀行(售出)三十九兩
漢冶萍(售出)二十一元五角
浙路證券(除五期售出)三十八元
蘇路證券(除八期售出)三十三元
浙江興業銀行(已繳三期)購入九七五折
藍格志買(每股)七十兩
公和祥買 七十二兩五錢
檯華買 二十一兩五錢
派淳買 一兩七錢
英檯華買 十兩○一錢五分

金市

五月十二日收盤行情如左

現貨標金(每條)二百九十八兩
足赤條金 三百○六兩
沙金合赤 三百○七兩
銀樓飾金(每兩)四十五元正
收進舊金(每兩)四十一元正
銀樓飾銀(每兩)一元六角五分

錢市

五月十二日北市銀洋銅元小洋銀折錢市收盤如左

龍洋 七錢二分四厘一二五
英洋 七錢二分四厘三七五
銀艄 七錢二分四厘一二五
小洋 六錢三分八厘五毫
銀折 五分
銅元 一百七十九千五百文
錢市 一百五十千文
衣牌 一千二百九十文
錢棧 一千二百文
八開 一百十四文
小洋貼水 每角十五文

船期

▲進口輪船▼ 五月十二日(二十二)禮拜六進口

江天 由甯波 招商總局
江華 由長江 招商總局
洞庭 由長江 太古公司
大福丸 由長江 日清公司

▲出口輪船▼ 五月十三日(二十三)禮拜日出口

江孚 開往長江 招商總局

五月十四日(廿四)禮拜一出口

鎮安 開往香港廣東 太古公司
張家口 開往牛莊 太古公司
奉天 開往威海烟台天津 太古公司
大德 開往揚州 大達公司
大福丸 開往長江 日清公司
橫濱丸 午前五時開往英國 郵船會社
平安 開往定海石浦海門 平安公司
新北京 開往甯波 太古公司
新甯紹 開往甯波 甯紹公司
江新 開往長江 招商總局
和濟 開往崇海 搴濟公司
洞庭 開往長江 太古公司
景星 開往烟台天津 怡和洋行
新銘 開往天津 招商總局

五月十五日(廿五)禮拜二出口

重慶 開往長江 太古公司
榊丸 午前六時開往大連 南滿洲社
南陽丸 開往長江 日清公司

永年人壽保險有限公司

諸君欲為他日預儲休養之資平則莫若向本公司投保壽險保法保費悉詳章程本公司在東方成立十有八載担任保款總數現已逾銀三千五百萬兩資材最雄辦事最公且有時能採新納法以利公衆如蒙惠臨瞻觀尤所歡迎

上海總理烈士啓

奉送 人造棉花講義 上海

人造棉花秘訣究鄙人由化學中研乃所得發起明德造棉廠以補天產之不足製造之法復經實業家一再討論稻草桑皮蘇皮造棉之法及舊棉翻新并製造藥水棉花等詳細備載現為振興實業起見特印二千份為限奉送熱心實業諸公如蒙索取請附下一分至三分鄭票二角部人收到郵票之後卽將詳細完全講義寄奉如有不明之處可用函詢如不能造棉將鄭費奉還函授面授一目了然送完二千份後仍收講義費洋二元望諸公遠來索取為荷 上海閘北豪古路德安里錫字一百八十一號明德事務所啓

哈蘭士醫生秘製內服聖藥 六零六

花柳毒門 有清血解毒之能
風濕骨痛 有祛風理濕之效
瘰癧癧疽 有內消外化之力
癬疥惡瘡 有去腐生新之功
價目 每瓶大洋一元七角半 每打十七元五角

外埠諸君如需此藥可就近向當地各大藥房囑為代購更較妥速

補血生精止咳化痰 人中寶保肺漿

功能補血健腦壯陽保腎調經種子帶肝止平養陰培元如蒙購服定能立見奇效定價大瓶洋二元小瓶一元二角凡患痰飲乾咳氣急哮喘痰壅喉痞倒嗓肺癆傷風咳嗽畫購試此藥一瓶服之立去痛疾大一大洋瓶元七一半小角大洋一元一瓶

總發行所上海 石路中四馬路口 太和大藥房
總經售處英大馬路同濟大藥房 電話四九二一

寶善街▲華美藥房 三馬路▲大陸藥房 麥家圈▲大生藥房 棋盤街▲立成藥房 十六舖內如意里口英美藥房 ▲各埠藥房均有經售
▲本埠經售處 四馬路▲中英藥房 北四川路同濟藥房 河南路▲泰西藥房 棋盤街▲美華藥房 五馬路▲中外藥房

農商部註冊
中國精益眼鏡公司
中國第一家自製吃力克光鏡片

總公司 上海英大馬路泥城橋東
分公司 北京 天津 漢口 長沙

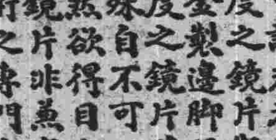
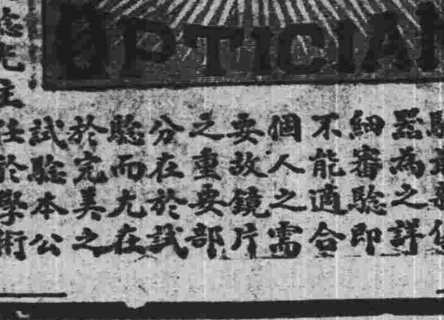

諸君欲戴合目光之眼鏡須先得完善之驗光•諸君若戴目光合度之鏡片與夫戴一金製邊脚而光不合度之鏡片其利害懸殊自不可以道里計然欲得目光合度之鏡片非無有數種學術之專門家以其良久經驗最新驗器為之詳細審驗印不能適合個人之需要故鏡片之重要部分在於試驗而尤在於究美之試驗本公任於學術信有素而設備尤悉理並備有式驗光儀盡所長倘或賜參觀本公司驗光主任經驗既自驗光室之合光學原各種最新器以期尤承惠顧無任歡迎

總經理張士德謹啟 電話三八九五

說林

社會小說 **故家**（續）（無爲）

斯時窗紙振風作聲若怨慕似知此婉好善懷之菱兒方有無限傷心訴與孤窗明月菱兒益淒其不能成寐起而剔燈燈光慘紅照見深愁長恨微自語曰夜何其矣因推窗驗月影見月影已斜驚曰不謂乃去晨無幾也忽見庭樹之旁有影似人注目視之影入樹後而沒自念此影胡自來人邪鬼邪使其人也其爲竊盜無疑其鬼也則此室故多怪異倘其宅妖乎思次胸次怦怦動若預告以禍事之不旋踵者因復注視樹後忽見一人頭斜出失聲而呼曰此賊入盜矣盜聞呼轉自樹後奔即菱兒菱兒被迫而仆盜猝出棉絮塞其口以繩縛手足菱兒欲呼已不能出聲然猶張目視盜所爲見盜從容入室知老祖母及幼弟皆將爲盜所脅劫矣顧已不能聲心中滋痛苦幸棉絮塞口故未實徐吐而出之聞室內有聲如人仆地乃大呼求援顧力竭聲嘶鄰里曾無覺察而盜已從容出室見菱兒臥地大號微自語曰誤矣遂欲解菱兒之縛忽聞門外有數人互語聲盜狂奔出門菱兒辨盜狀則夜間嘗率三五碍徒之中而出嫖語于其後者（未完）

文苑

詩選（舍我輯）

贈芸盦（傅鈍根）

十年重見未爲遲且喜狂游似昔時鬱鬱壯懷宜酒遣搖搖孤抱仗天知風高霜氣吹危塔月冷星光浸廢池此日逢君拚痛飲深杯頻覆不須辭

秋日泛舟（陳家英）

錦繡江山一片秋孤帆天際任遨遊潮來我欲吞船盡我願乘風壓九州

遊記

松江旅行記（唐散人）

松江名勝有二一蛇山一醉白池蘆林則有普照與聖二大禪寺蛇山因距離較遠歸途匆匆未及一遊醉白寺在西門城外泉石清奇風景幽絕池名醉白蓋與韓魏公之堂名醉白同一景慕香山也池建何時未詳仇蒙叟有聯云勝地憶當年有十畝荷花五畝梅花不盡風流懷水部名園經浩劫祇南城飄影西城塔影尚餘烟景在雲間聯中塔影即指興聖寺方塔塔名吉雲高九級作方式故名寺經兵燹牟多廢圮余從垣缺處踰入登塔數級小鳥驚飛一若訝此不速之客從何來也殿庭蓬蒿沒踝讀蒙叟聯語益令人興銅駝荊棘之感普照寺元時曾毀於火明正統間重建有釋迦彌勒藥王觀音四殿寺中駐紮北兵一小鬨黎應門殿側有新劇社一所莊嚴寶刹變爲歌樹舞臺現身說法正與吾佛同旨但不知此四大尊者亦嫌其聒耳否也午後往錢家花園小憩園面積不過畝許而一花一木佈置精雅游蹤至此塵俗都消由錢家花園經西門街有神仙木亦一古蹟也木在佛寺橋旁相傳距今若干年前橋旁有一玩器鋪一日來一僧狀貌古奇購木碗千餘一一納諸袍袖袖中空空應若無物店主人知爲仙伏地不起堅請超拔僧扶之起曰汝既虔心求道衲當度登彼岸即引之去去後數日店主忽起思家之念僧已先知謂之曰汝凡根未淨行將送汝歸也逾日僧令閉目坐一木上木即騰起耳中但聞奔潮之聲及開目身已落地尋覓所居俱改舊觀惟店旁石橋依稀認識乃就一老者問有此人否老者云余幼時聞父兄言此人已隨一僧仙去汝問之得毋欲知此事乎店主曰許出門纔數日何遽相隔數十年頓悟古人山中方七日世上已千年之語爲不虛深恨持念不堅重墮塵刼遂爲老者言余即此人今復歸矣老者未信店主具道所歷老者領之歸家後店主死木則遺棄橋側人觸之立病後遂無敢觸之者語殊怪誕足徵該地風氣尚未全開途行匆急未及一驗其言頗引爲憾是日遊東嶽廟廟前兩廊新繪於火神像有焦頭爛額者同事張君戲謂余曰此火神老爺故與諸神作戲也否則必火神老爺與東嶽大帝交惡此爲其絕交之通牒余爲之撫掌大笑此行余二足困於新履步趨維艱與會減去不少學生中有攜帶照鏡者攝數影以歸藉留紀念云

戲評

悼譚鑫培（周劍雲）

去冬汪（鳳卿）梅（蘭芳）期滿輟演北上即聞天蟾舞臺派人齎鉅金聘譚氏南下以繼其後喧傳有日忽以天寒畏冷中止未行前日又聞少卿言已與鑫培議妥月俸二萬四每日八百金當收定洋三千將於本月杪（陰曆三月）抵滬吾方距躍三百歡喜無量深佩許氏手腕之靈魄力之大以爲凡我戲迷又可細聆鈞天雅奏矣乃一電傳來此老遽於前晚（七號）逝世爲之不怡竟日感而作此以表哀忱

嗚呼執伶界牛耳數十年受清庭四品京服銜貝勒之榮名（譚大王）之尊號風靡全國震驚世界歐人著其餘音日人舉其聲調（日本某校至以譚氏聲調與章太炎之文學並重列爲應研究之課程）戲迷仰其丰采票友拾其唾餘無中無外無老無少無人不感嘆贊美五體投地欽其文武全才一精百精巍然爲伶工泰斗一代偉人享年七十三齡之鄂人譚鑫培氏竟於民國六年五月七號病死于京師矣嘗此伶界人才零替凋乏之秋前乎譚氏之際（長庚）余（三勝）張（二奎）吾無既往生晚未由聆其一字一腔與譚氏並稱之汪（桂芬）孫（菊仙）又一死一隱無從聆其謦欬吾人所崇爲魯殿靈光幾如碩果僅存泉若大旱雲霓衆口一詞公認其中正和平之聲音清醇流利之腔調準確無訛之字眼吞吐甜蜜之念白出奇制勝之做工乾淨簡潔之武藝儒雅靜穆之扮相絕無瑕疵匪人可及者非僅譚氏一人乎奈何天不假年遂奪此老以去豈譚氏之名已傳至天上雖仙佛亦成譚迷耶抑清之孝欽皇后幽冥寂寞特招譚氏以解悶耶或滬人無福聆譚調天蟾有意厄譚氏（譚氏凡三次蒞滬初在十六舖新舞台結果甚好前年在九畝地新舞台聲譽更佳惟第二次赴天蟾舞台因唱盜魂鈴而得倒好至與圖畫劇報涉訟而取銷其大王尊號今又未到先死殆該台與譚氏不利歟）俾不致有第二季本初牽以倒彩耶果爾則諸神仙誠譚氏之知音佛爺誠譚氏之知己所不幸者天蟾舞臺主與翹企以待之滬上戲迷耳嗚呼若宿云亡伶界殄瘁環顧全國疇爲嗣響張毓廷死劉鴻聲變賈洪林長傲工貴俊卿擅說白至其女婿王又宸近且厚着面皮拚命唱紡棉花三本金錢豹五花洞固有技藝猶且絲毫未進更何論乎傳其衣鉢然則倜將軍歟王君直歟王雨田歟瑞德寶歟余叔岩歟之數子雖爲譚派健者然求其一一與譚氏神似恐尚未必若夫譚氏之子俱屬不肖更無一人克紹箕裘嗟夫今之譚派票友學其一腔一調終身未有得者不止車載斗量貌合神離已算上乘鑫培不幸死此後就正將覓何人謂非譚調之末運乎俞菊笙死武生不幸謝寶雲死老旦不幸金秀山死花臉不幸黃潤甫死武淨不幸各部明星先後謝世吾於鑫培之逝能不爲伶界痛爲梨園悲爲戲迷惜爲鄂人哭哉

文壇藝藪投稿諸君均鑒上月份荷蒙賜稿無任感佩敬具薄酬乞即署名蓋章向敝館賬房具領其有投稿時曾聲明不受酬者敝館亦當敬佩高誼酌贈書報請即函示地址以便寄奉　編輯部啟

唐拾義專門醫咳

醫例 門診十元號金在外出診面議專用詳細診察每日祇診十二人若非重症恕不出診 ○ 專醫咳丸 每瓶一元每打十元外洋內地均有代理 醫寓上海三馬路石路口

中華工黨總部通告

本黨于本年三月十一日開始商訂民國日報第十一版內另闢一欄專載按日消息凡各界人士以及中外各部工人欲知本黨詳情者希注意及之特此通告

南洋烟草公司女工製烟之景狀

敝公司創辦凡十有三年香港上海兩廠共有男女工五六千人凡選葉配料管機裝箱製烟鈒烟烘烟捲烟包烟俱完全出自華人之手所出各牌如飛艇雙喜三喜愛國自由鐘等香醇精美直駕舶品之上左圖即本公司女工包烟之狀吾國女子從事職業至少貽誤分利最爲缺憾本公司獨能容集女工至多俾女界得以自立不使仰給於人爲家國之累竊望諸君體念女工之生計購吸國貨之香烟則挽回權利國與有榮徵獨敝公司振興實業之幸已也

十枝紅包 愛國香烟

廿枝十枝綠包 雙喜香煙

五十枝罐庄 三喜香煙

中國南洋兄弟煙草公司敬啓

（並有精美贈品）

上海中華眼鏡公司

Shanghai Optical Company.

P 393, Nanking Road, Phone 2112

H. C. Chow and S. Z. Yu　Expert Opticians

Special rate to Physicians, Missionaries and Students,

精製各種晶澈光明呍力克鏡片以及各種時式鏡架鏡脚如蒙各界惠顧其價格外從廉以示優待

設英大馬路小菜場東樓外樓西首

本公司開幕以來極荷社會歡迎茲附介紹信一則以供衆覽

自光學發明而世之有目疾者免短視生繝之患其有裨社會匪淺周君憲章得美國著名光學家高君之傳潛心研究歷十餘稔今在英大馬路中創立中華眼鏡公司凡來驗光配鏡者莫不滿意而去則其學可知矣爰誌數言以爲介紹

唐少川　張雲階　伍廷芳　童益臨　李佳白　張蘭雲

范少山改良新曲

新曲鄙人新曲久蒙諸君贊賞原班相美六元七十人角親到十邀部邀至房補滿大座過一號物

朱酉山

余遊歐美已返滬蒙各社會歡迎如承邀至府堂演唱仍請至寶鐘彩善街麥家圈日吉中西

戲法

里內二號一百念一治接無誤

女界女界

欲速除一切痛苦乎

請讀杜靜仙女科醫聖

救護兩命

次女產勞小產下血

永女產後寒熱嗽緊延請中西醫病日加重骨蒸成勞幸下血如注夫子診治得保生命今春小產下血且脫肛又蒙得救同生感德曷極且吾粵女界凡經產勞膨諸症得救愈者不下千萬莫不有口皆碑咸頌爲當今女科醫聖特告女界病家凡有難治大症速往求保生命是幸

本寓夫子早診設在虹口武昌路同仁里午後在大舞臺西首太和春藥號分診

寓滬青雲里　廣東李組霞謹告

泰西大藥房

本藥房開辦多年向持穩健主義不敢稍涉浮誇空言不實之通弊致蒙各界人士所深信去歲擴張遷移後力求以普及特向歐美各國著名藥廠定購各種

原料藥物　醫療器械化學用品　照相材料　粧各品　無物不具美不備凡以及無　營醫院外科產科軍刀件藥物定價克已以供採購並聘有醫家研究良方自製本牌各種家用　一應用切比家他

衛生藥品功效靈驗異常裝璜則概從

特別香水香皂香油

香粉尤爲精美足備女界之採擇近又新

發明清血避毒丸專治楊梅毒皮廣風濕諸症之聖藥發售以來購服諸君無不以功效卓著證書爲達其惠仿單各界目所以英租界拋球場三馬路口本藥房另詳各藥如蒙惠顧請至本藥房採購無任歡迎

營業部謹啓

專治白濁下疳橫痃楊梅遺精白帶等症

陳立三

德律風三五一七

花柳病專科醫生

醫例 外診每日九點至十二點出診元三下午一點至八點門診每號二角病家包車星期照例 三等二元各藥資另計 診金公道 泥城橋東 英大馬路 上海 首

奉送救火器

不取分文

預防火災必要品家家戶戶平安請索取保險品附郵票二分欲托寄上海西門上海立號四家局十八里號 陳則明啓